

1./ Napirendi ponthoz

Törvényességi ellenőrzésre bemutatva:

Készítette: Bányainé Cserged Marianna
vezető főtanácsos

dr. Kernóczi Zsuzsanna
jegyző

ELŐTERJESZTÉS

Balajt Község Önkormányzata Képviselő-testületének 2016. október 26. napján tartandó munkaterv szerinti nyílt ülésére

Tárgy: Jelentés a lejárt határidejű nyílt ülésen hozott határozatok végrehajtásának állásáról

Tisztelt Képviselő-testület!

Balajt Község Önkormányzat Képviselő-testületének jóváhagyott éves munkatervének 1./ napirendi pontjaként kerül megtárgyalásra a „Jelentés a lejárt határidejű nyílt ülésen hozott határozatok végrehajtásának állásáról” szülő előterjesztés.

Képviselő-testület 2016. szeptember 14. napján megtartott ülésén a 93/2016.(IX.14.) határozattal a nyílt ülésen hozott határozatok végrehajtásának állásáról szóló jelentést elfogadta.

A lejárt határidejű nyílt ülésen hozott határozatok végrehajtásának állásáról az alábbi jelentést adom a Tisztelt Képviselő-testületnek.

74/2016. (VIII.31.) határozat

Tárgy: Beszámoló az egészségügyi alapellátás helyzetéről

Határidő: azonnal

Képviselő-testület a házi orvos és védőnő egészségügyi alapellátás helyzetéről szóló beszámolóját elfogadta.

Képviselő-testület döntése a házi orvos és védőnő részére megküldésre került.

76/2016. (VIII.31.) határozat

Tárgy: „Egyedi szennyvízberuházás kiépítése VP6-7.2.1.2-16” azonosító számú pályázati kiírás keretében benyújtott támogatási kérelemben szereplő önerő biztosításáról

Határidő: azonnal

Képviselő-testület megtárgyalta a javaslatot, és úgy határozott, hogy *Vidékfejlesztési Program* keretében a VP6-7.2.1.2-16 kódszámú Egyedi szennyvízkezelés című pályázati felhívásra benyújtott támogatási kérelemben szereplő, a projekt megvalósításához szükséges önerőt biztosította a következők szerint: Beruházás összes költsége: 108.560.270.- forint, Támogatás összege: 103.132.257.- forint. Önerő összege: 5.428.014.- forint

Képviselő-testület felhatalmazta a polgármestert, hogy az önerő biztosítása érdekében a szükséges intézkedéseket megtegye.

Képviselő-testület döntése a pályázat író cég részére megküldésre került.

77/2016. (VIII.31.) határozat

Tárgy: Víziközmű-rendszerre vonatkozó „Gördülő Fejlesztési Terv” jóváhagyásáról

Határidő: azonnal, illetve 2016. szeptember 15.

Képviselő-testület Balajt község víziközmű-hálózatára (ivóvíz és szennyvízhálózat) vonatkozó 2017-2031. évekre kiterjedő az ÉRV. Zrt. által elkészített „Gördülő Fejlesztési Terv”-et - jóváhagyta és megbízta az üzemeltetőt, hogy azt a Magyar Energetikai és Közmű-szabályozási Hivatal felé benyújtsa.

Képviselő-testület felhatalmazása alapján a „Meghatalmazás”és „Nyilatkozat”-ok aláírásra és megküldésre kerültek az ÉRV. Zrt. részére.

78/2016. (VIII.31.) határozat

Tárgy: Helyi Építési Szabályzat felülvizsgálata véleményezési eljárásának lezárásáról

Határidő: azonnal

Képviselő-testület a Helyi Építési Szabályzat felülvizsgálata véleményezési eljárásánál a véleményeket és a tervezői válaszokat elfogadta, a véleményezési eljárást lezárta.

Képviselő-testület döntése megküldésre került a RÉGIÓ Városépítészeti és Műemléki Tervező Kft. részére.

A Helyi Építési Szabályzatról szóló önkormányzat rendelet módosításáról szóló rendelet-tervezet a Képviselő-testület jelen ülésére kerül betérjesztésre.

88/2016. (IX.8.) határozat

Tárgy: Képviselő-testület „Pályázat benyújtásáról a VP-6-7.4.1.1-16 Településképet meghatározó épületek külső rekonstrukciója, többfunkciós közösségi tér létrehozása, fejlesztése, energetikai korszerűsítés pályázati konstrukcióra” tárgyú határozatának módosításáról

Határidő: 2016. szeptember 09.

Képviselő-testület a VP-6-7.4.1.1-16 - Településképet meghatározó épületek külső rekonstrukciója, többfunkciós közösségi tér létrehozása, fejlesztése, energetikai korszerűsítése pályázati konstrukcióra „Gyerekház felújítási munkái” címmel a 2. célterületre” benyújtott pályázatának címét módosította: „Gyerekház külső felújítása” címmel.

Képviselő-testület erről szóló döntése a pályázat író cég részére megküldésre került.

91/2016. (IX.14.) határozat

Tárgy: Beszámoló a község közrend- és közbiztonságának a helyzetéről

Határidő: azonnal

Képviselő-testület az Edelényi Rendőrkapitányság község közrend- és közbiztonságának a helyzetéről szóló beszámolóját elfogadta.

Képviselő-testület döntése az Edelényi Rendőrkapitányság részére megküldésre került.

92/2016. (IX.14.) határozat

Tárgy: Tájékoztató a Borsodi Általános Iskola 2015/2016. tanévi munkájáról

Határidő: azonnal

Képviselő-testület a Borsodi Általános Iskola (3780 Edelény, Borsodi út 150. szám) - a munkaközösségek beszámolója alapján - a 2015/2016. tanévi munkájáról szóló tájékoztatót tudomásul vette.

Képviselő-testület döntése megküldésre került a Borsodi Általános Iskola intézményvezetője részére

94/2016. (IX.14.) határozat

Tárgy: Tájékoztató a Balajti Polgárőr Egyesület 2015. évben végzett tevékenységéről

Határidő: azonnal

Képviselő-testület a Balajti Polgárőr Egyesület 2015. évben végzett tevékenységéről szóló tájékoztatót tudomásul vette.

Képviselő-testület döntése megküldésre került a Balajti Polgárőr Egyesület Elnöke részére.

95/2016. (IX.14.) határozat

Tárgy: Pályázat a települési önkormányzatok szociális célú tüzelőanyag vásárláshoz kapcsolódó kiegészítő támogatására

Határidő: - elektronikus rögzítés: 2016. szeptember 30.

- papír alapon történő beadás: 2016. október 3.

- rendelet megalkotása: a tüzelőanyag megvásárlását követő 10. napon hatályba lépő rendelet elfogadása

Képviselő-testület a belügyminiszter pályázati kiírására a Magyarország 2016. évi központi költségvetéséről szóló 2015. évi C. törvény 1. melléklet IX. Helyi önkormányzatok támogatásai fejezet 18. A helyi önkormányzatok szociális célú tüzelőanyag vásárláshoz kapcsolódó kiegészítő támogatása jogcím szerinti települési önkormányzatok szociális célú tüzelőanyag vásárláshoz kapcsolódó kiegészítő támogatására pályázatot nyújt be.

A választott tűzifa fajtája „kemény lombos”, az igényelt mennyiség 160 m³, jogosult a pályázat szerint 158 m³-re.

Képviselő-testület felhatalmazza a polgármestert a pályázati dokumentáció benyújtására.

Képviselő-testület döntése alapján a pályázati határidőre a pályázat benyújtásra került.

96/2016. (IX.14.) határozat

Tárgy: Szennyvízkezelési projektmenedzsment feladatok ellátásáról

Határidő: azonnal, illetve 2016. szeptember 30.

Képviselő-testület megállapította, hogy a Borsod-Tender Tanácsadó Tervező és Szolgáltató Kft. (3700 Sajószentpéter, Május 1. út 37. szám) a szennyvízkezelési projekt előkészítésével kapcsolatos feladatot teljesítette, a dokumentációt 2016. augusztus 15. napján átadta, mely szerint jogosult az önkormányzatot terhelő számla benyújtására.

Képviselő-testület az 1. rész számla 510.000.- forint +ÁFA összegét az önkormányzat 2016. évi költségvetése terhére biztosította.

Képviselő-testület döntése megküldésre került a Borsod-Tender Tanácsadó Tervező és Szolgáltató Kft. részére.

97/2016. (IX.14.) határozat

Tárgy: Megbízás a VP-6-7.4.1.1-16 - Településképet meghatározó épületek külső rekonstrukciója, többfunkciós közösségi tér létrehozása, fejlesztése, energetikai korszerűsítése pályázat projekt előkészítésével, Működtetési és Fenntartási terv készítésével

Határidő: azonnal

Képviselő-testület Balajt Község Önkormányzata (székhelye: 3780 Balajt, Fő út 55. adószám: 15548689-1-05, képviseli: Szabó Zoltán polgármester) mint megbízó, másrésztől a KBTF Közép-Borsodi Területfejlesztési Nonprofit Korlátolt Felelősségű Társaság (székhelye: 3780 Edelény, Borsodi út 2. fsz. képviseli: Nagyné Sándor Edina – ügyvezető), mint megbízott között létrejött „Megbízási Szerződés”-t a VP-6-7.4.1.1-16 - Településképet meghatározó épületek külső rekonstrukciója, többfunkciós közösségi tér létrehozása, fejlesztése, energetikai korszerűsítése pályázat projekt előkészítésével, Működtetési és Fenntartási terv készítésével tárgyban jóváhagyta.

Képviselő-testület felhatalmazása alapján a „Megbízási Szerződés” aláírásra került.

Képviselő-testület a szerződés 1. és 3. pontjaiban meghatározott tevékenységekért a pályázat előkészítéséhez, Működtetési és Fenntartási Terv elkészítéséhez kapcsolódó feladatok elvégzésének ellenértékéért 208.338.- forint +ÁFA összeget az önkormányzat 2016. évi költségvetés terhére biztosítja.

98/2016. (IX.14.) határozat

Tárgy: Csatlakozás a Bursa Hungarica Felsőoktatási Önkormányzati Ösztöndíjpályázat 2017. évi fordulójához

Határidő: 2016. október 3.

Képviselő-testület csatlakozott a Bursa Hungarica Felsőoktatási Önkormányzati Ösztöndíjpályázat 2017. évi fordulójához, mely a felsőoktatási hallgatók részére, valamint a felsőoktatási tanulmányokat kezdő fiatalok részére nyújt támogatást.

Képviselő-testület felhatalmazása alapján az Emberi Erőforrás Támogatáskezelő által közzétett nyilatkozat aláírásra és határidőben megküldésre került.

99/2016. (IX.14.) határozat

Tárgy: Hozzájáruló nyilatkozat kiadása üveg gyűjtésére szolgáló konténer kihelyezéséhez
Határidő: azonnal

Balajt Község Önkormányzatának Képviselő-testülete a Sajó-Bódva Völgye és Környéke Hulladékkezelési Önkormányzati Társulás által megküldött üveg elkülönített gyűjtésére vonatkozó megoldások közül a 2. verzió mellett döntött.

Balajt Község Önkormányzata a tulajdonában lévő 5. hrsz-ú ingatlanon - 3780 Balajt, Fő út 55. szám - az üveg gyűjtésére szolgáló konténer kihelyezéséhez az önkormányzat vagyonáról, a vagyonhasznosítás rendjéről és a vagyontárgyak feletti tulajdonosi jogok gyakorlásának szabályairól szóló 4/2013.(IV.26.) önkormányzati rendelet 8.§ (1) bekezdése alapján hozzájárult.

Képviselő-testület döntése megküldésre került a Sajó-Bódva Völgye és Környéke Hulladékkezelési Önkormányzati Társulás részére.

101/2016. (IX.28.) határozat

Tárgy: Szándéknyilatkozat önkormányzati ASP központhoz történő csatlakozásról
Határidő: 2016. szeptember 30.

Képviselő-testület annak érdekében, hogy az önkormányzat - a Magyarország helyi önkormányzatairól szóló 2011. évi CLXXXIX. törvény 114. §-ában, illetve az önkormányzati ASP rendszerről szóló 257/2016.(VIII.31.) Korm. rendeletében meghatározottak szerint - az önkormányzati ASP rendszerhez történő csatlakozási kötelezettségének eleget tehessen, felhatalmazza a Szendrőlád település, mint a közös önkormányzati hivatal székhelye szerinti település polgármesterét, hogy a Szendrőládi Közös Önkormányzati Hivatalt alkotó önkormányzatok nevében a KÖFOP-1.2.1-VEKOP-16 azonosító jelű „Csatlakoztatási konstrukció az önkormányzati ASP rendszer országos kiterjesztéséhez” című felhívás alapján a támogatási jogviszony létrejötté esetén a kedvezményezett kötelezettségeket és jogokat gyakorolja Szendrőlád Község Önkormányzata, Balajt Község Önkormányzata és Ládbesenyő Község Önkormányzata, mint a Szendrőládi Közös Önkormányzati Hivatal társult tagjai nevében és javára.

Képviselő-testület csatlakozott az elektronikus közigazgatás kiterjesztését célzó, Kormány által megvalósuló ASP központ fejlesztési rendszeréhez, és igénybe kívánja venni az ASP rendszer által az önkormányzatok számára biztosított önkormányzati ASP szolgáltatásokat. Képviselő-testület a határozat 1. mellékletét képező csatlakozási feladatok, eszközök beszerzését támogatta.

Képviselő-testület felhatalmazta Szendrőlád település polgármesterét, hogy az ASP rendszerhez történő csatlakozás érdekében a szükséges intézkedést tegye meg.

Képviselő-testület a Szendrőládi Közös Önkormányzati Hivatal és Társtelepülései (3751 Szendrőlád, Fő út 63. szám, adószáma: 15808000-1-05, képviseli: Horváth Szilveszter polgármester), mint megbízó és a KBTF Közép-Borsodi Területfejlesztési Nonprofit Korlátolt Felelősségű Társaság (székhelye: 3780 Edelény, Borsodi út 2. fsz. adószám: 2501037-2-05,

képviseli: Nagyné Sándor Edina - ügyvezető), mint megbízott között létrejött „Megbízási Szerződés”-t a KÖFOP-1.2.1-VEKOP-16 Csatlakozási konstrukció az önkormányzati ASP rendszer országos kiterjesztéséhez című pályázati projekt előkészítésével, pályázat benyújtásával tárgyban jóváhagyta.

Képviselő-testület felhatalmazása alapján a polgármester a „Megbízási Szerződés”-t aláírta.

Kérem a Tisztelt Képviselő-testületet az előterjesztés megtárgyalása után fogadja el az alábbi határozati javaslatot:

Határozati javaslat

Balajt Község Önkormányzata Képviselő-testületének/2016. (X.26.) H A T Á R O Z A T A

Tárgy: Jelentés a lejárt határidejű nyílt ülésen hozott határozatok végrehajtásának állásáról

Balajt Község Önkormányzatának Képviselő-testülete (a továbbiakban: Képviselő-testület) megtárgyalta a nyílt ülésen hozott lejárt határidejű határozatok végrehajtásának állásáról szóló jelentést.

Képviselő-testület a nyílt ülésen hozott lejárt határidejű határozatok végrehajtásának állásáról szóló jelentést **elfogadja.**

Felelős: polgármester

Határidő: azonnal

Balajt, 2016. október 19.

**Szabó Zoltán
polgármester**

10./ Napirendi ponthoz

Törvényességi ellenőrzésre bemutatva:

Készítette: Bányainé Cserged Marianna
vezető főtanácsos

dr. Kernóczi Zsuzsanna
jegyző

ELŐTERJESZTÉS

Balajt Község Önkormányzata Képviselő-testületének 2016. október 26. napján tartandó munkaterv szerinti nyílt ülésére

Tárgy: Edelény Város Önkormányzat Képviselő-testületének az egészségügyi alapellátások körzeteinek megállapításáról szóló rendeletének a megalkotásához való hozzájárulásról

Tisztelt Képviselő-testület!

Edelény Város Polgármestere az Edelényi Kistérség Többcélú Társulás tagjait írásban kereste meg Edelény Város Önkormányzat egészségügyi alapellátások körzeteiről szóló rendelet módosításához hozzájárulás kérése tárgyában.

Az egészségügyi alapellátásról szóló 2015. évi CXXIII. törvény (továbbiakban: Törvény) 6. §-ának (1) bekezdése a települési önkormányzatok feladatai között a települési önkormányzat képviselő-testületének hatáskörébe utalja a praxiskezelő által megadott szempontok alapján az egészségügyi alapellátások körzeteinek kialakítását.

Borsod-Abaúj-Zemplén Megyei Kormányhivatal Építésügyi, Hatósági, Oktatási és Törvényességi Felügyeleti Főosztálya (továbbiakban: Kormányhivatal) a 2016. augusztus 19. napján kelt levelében az egészségügyi tárgyú önkormányzati rendeletek felülvizsgálata tárgyában szakmai segítségnyújtással és javaslattétellel élt önkormányzatuk felé, melyben indítványozta, hogy legkésőbb 2016. október 10. napjáig a képviselő-testület tárgyalja meg az egészségügyi alapellátások körzeteinek kialakítása tárgyában alkotott helyi önkormányzati rendeletek felülvizsgálatát. Az egyeztetések és véleményeztetések elhúzódása miatt a Kormányhivatalból a határidő 30 nappal történő meghosszabbítását kérték.

Az egészségügyi alapellátások közül a felnőtt háziiorvosi és házi gyermekorvosi ügyeleti ellátásról társulási megállapodás alapján az Edelényi Kistérség Többcélú Társulása gondoskodik. A jogalkotásról szóló 2010. évi CXXX. törvény az önkormányzati rendeletek területi hatályának megállapítására vonatkozóan új előírásokat állapított meg. Az 5. § (1a) bekezdés kimondja ugyanis, hogy ha a felhatalmazás jogosultja a helyi önkormányzat képviselő-testülete, társulás esetén – ha a társulási megállapodásban meghatározott feladat- és hatáskör a felhatalmazás tárgyának szabályozására kiterjed – az önkormányzati rendelet megalkotására a társulási megállapodásban kijelölt, vagy ennek hiányában a társulás székhelye szerinti helyi önkormányzat képviselő-testülete jogosult. A rendelet megalkotásához a társulásban résztvevő helyi önkormányzat képviselő-testületének a hozzájárulása szükséges.

Fentiek alapján kéri, hogy az Edelény Város Önkormányzat Képviselő-testületének az egészségügyi alapellátások közzeteinek megállapításáról szóló rendelet-tervezetét terjesszem be soron kívül a település Képviselő-testülete elé elfogadásra.

Előterjesztéshez az új rendelet tervezetét mellékelem.

Kérem a Tisztelt Képviselő-testületet, hogy vitassa meg az előterjesztést és fogadja el az alábbi határozati javaslatot:

Határozati javaslat

Balajt Község Önkormányzata Képviselő-testületének/2016. (X.26.) H A T Á R O Z A T A

Tárgy: Edelény Város Önkormányzat Képviselő-testületének az egészségügyi alapellátások közzeteinek megállapításáról szóló rendeletének a megalkotásához való hozzájárulásról

Balajt Község Önkormányzatának Képviselő-testülete megtárgyalta Edelény Város Önkormányzat Képviselő-testületének az egészségügyi alapellátások közzeteinek megállapításáról szóló rendeletének a megalkotásához való hozzájárulásról szóló előterjesztést és az alábbi döntést hozza:

Balajt Község Önkormányzatnak Képviselő-testülete Edelény Város Önkormányzat Képviselő-testületének a határozat melléklete szerinti, az egészségügyi alapellátások közzeteinek megállapításáról szóló rendeletének megalkotásához **hozzájárul.**

Felelős: polgármester

Határidő: azonnal

Balajt, 2016. október 19.

**Szabó Zoltán
polgármester**

11./ napirendi ponthoz

Törvényességi ellenőrzésre bemutatva:

Készítette: Bányainé Cserged Marianna
vezető főtanácsos

Dr. Kernóczy Zsuzsanna
jegyző

ELŐTERJESZTÉS

Balajt Község Önkormányzata Képviselő-testületének 2016. október 26. napján tartandó munkaterv szerinti nyílt ülésére

Tárgy: Hozzájárulás Majoros Árpád körzeti megbízott kinevezéséhez

Tisztelt Képviselő-testület!

Az Edelényi Rendőrkapitányság Vezetője az Edelényi Rendőrkapitányság Rendészeti Osztály Közrendvédelmi Alosztályán, edelényi székhellyel működő körzeti megbízotti csoportban körzeti megbízotti tevékenység ellátására, 2017. február 01-jei hatállyal tervezi kinevezni Majoros Árpád r. főtörzsőrmestert.

A körzeti megbízott kinevezéséhez szükséges a települési önkormányzat támogatása, beleegyezése is.

Kéri, hogy az általa szakmai tapasztalatai és emberi tulajdonságai miatt is alkalmasnak ítélt kollegája kinevezéséhez a képviselő-testület határozatban szíveskedjen hozzájárulni.

Kérem a Tisztelt Képviselő-testületet, hogy tárgyalja meg az előterjesztést és fogadja el az alábbi határozati javaslatot:

Határozati javaslat

Balajt Község Önkormányzata Képviselő-testületének/2016. (X.26.) H A T Á R O Z A T A

Tárgy: Hozzájárulás Majoros Árpád körzeti megbízott kinevezéséhez

Balajt Község Önkormányzatának Képviselő-testülete (a továbbiakban: Képviselő-testület) megtárgyalta a hozzájárulás Majoros Árpád körzeti megbízott kinevezéséhez szóló előterjesztést és az alábbi döntést hozza:

Képviselő-testület az Edelényi Rendőrkapitányság Vezetőjének megkeresésére támogatja és hozzájárul Majoros Árpád r. főtörzsőrmester körzeti megbízotti kinevezését az Edelényi Rendőrkapitányság Rendészeti Osztály Közrendvédelmi Alosztályán, edelényi székhellyel működő körzeti megbízotti csoportban körzeti megbízotti tevékenység ellátására 2017. február 01-jei hatállyal.

Felelős: polgármester

Határidő: azonnal

Balajt, 2016. október 20.

**Szabó Zoltán
polgármester**

Törvényességi ellenőrzésre bemutatva:

Készítette: Bányainé Cserged Marianna
vezető főtanácsos

dr. Kernóczi Zsuzsanna
jegyző

ELŐTERJESZTÉS
(szóbeli)

**Balajt Község Önkormányzata Képviselő-testületének
2016. október 26. napján tartandó munkaterv szerinti nyílt ülésére**

Tárgy: Közfoglalkoztatási támogatás közvetlen költség folyósításának megtagadásáról

Tisztelt Képviselő-testület!

Balajt Község Önkormányzata a Borsod-Abaúj-Zemplén Megyei Kormányhivatal Edelényi Járási Hivatallal 2016. március 4. napján BO-02M/01/008316-1/2016. szám alatt, hosszabb időtartamú közfoglalkoztatás tárgyában Hatósági Szerződést kötött, mely alapján a Hivatal 62 fő, regisztrált álláskereső közfoglalkoztatási jogviszony keretében történő foglalkoztatásához mindösszesen 57.967.463.- Ft támogatást nyújtott az Önkormányzat részére.

Az Önkormányzat 2016. július 7. napján benyújtotta a hosszabb időtartamú közfoglalkoztatás keretében kifizetett közvetlen költségeket tartalmazó elszámoló lapját. Az elszámolás szakmai vizsgálata folyamán a Hivatal olyan számlákat talált (számla száma: NZOSAO4343307, összege: 1.524.000.- forint, számla száma: NZOSAO4343308, összege: 1.143.000.- forint), melynek kiállítója a kényszertörlés alatt álló NEPTUN-ÉPTECH Kft.

Arra tekintettel, hogy a 2006. évi V. törvény 116. § (3) bekezdése alapján a kényszertörlési eljárás során a cég üzletszerű gazdasági tevékenységet nem végezhet, a Hivatal a számlák közvetlen költségként történő kifizetését megtagadta és felhívta a figyelmet arra, hogy a Hatósági Szerződés IV/3. c) pontja szerint a 4 hónapnál hosszabb időtartamú programok esetében legkésőbb a program feléig kell elszámolni a munkavégzéshez nélkülözhetetlen kis értékű tárgyi eszközökkel.

Az Önkormányzat a határozat ellen 2016. augusztus 8. napján fellebbezést nyújtott be. A Borsod-Abaúj-Zemplén Megyei Kormányhivatal Foglalkoztatási Főosztálya (Miskolc, Mindszent tér 3. szám) a fellebbezéssel megtámadott I. fokú határozatot helybenhagyta. Fellebbezésben indítványoztuk a szakértő kirendelését.

A II. fokú eljárás során a rendelkezésre álló iratokból megállapították, hogy a II. fokú eljárás során tisztázandó tényállási kérdés nem az, hogy a megrendelt és beépített áru értéke valóban az az érték, amit a szóban forgó számlák képviselnek, hanem a számlák hitelessége, elszámolásra való alkalmassága. Ezen tényállási elem pedig tisztázott a szakértő kirendelése nélkül is, a szakértői kirendelésétől eltekintettek.

A döntés ellen további fellebbezésnek helye nincs, az a közléssel jogerőssé válik. A döntés felülvizsgálatát kézhezvételt követő naptól számított 30 napon belül a Miskolci Közigazgatási és Munkaügyi Bírósághoz címzett 3 példányos keresettel lehet kérni.

A döntést követően a NEPTUN-ÉPTECH Kft. részére 2016. október 4. napján felszólító levelet küldtünk, mely „nem kereste visszajelzéssel” 2016.10.19. napján visszaküldésre került.

Az önkormányzat egy összegben a hosszabb időtartamú közfoglalkoztatási támogatás közvetlen költségével összesen a 2.667.000.- forinttal nem tud elszámolni, az önkormányzat 2016. évi költségvetése terhére egy összegben - fedezet hiányában - nem tudja visszafizetni, ezért javaslom elsősorban fizetési halasztást, másodsorban részletfizetést kérni a Borsod-Abaúj-Zemplén Megyei Kormányhivatal Edelényi Járási Hivatal Foglalkoztatási Főosztályától.

A II. fokú döntés indokolása szerint az Önkormányzatnak nincs lehetősége a Miskolci Közigazgatási és Munkaügyi Bírósághoz keresettel élni - a számlák jogszerűtlensége miatt.

A NEPTUN-ÉPTECH Kft-vel szemben az összeg nagyságának erejéig az Önkormányzat polgári jogi igényt fog érvényesíteni.

Kérem a Tisztelt Képviselő-testületet, hogy vitassa meg az előterjesztést és fogadja el az alábbi határozati javaslatot:

Határozati javaslat

Balajt Község Önkormányzata Képviselő-testületének/2016. (X.26.) H A T Á R O Z A T A

Tárgy: Közfoglalkoztatási támogatás közvetlen költség folyósításának megtagadásáról

Balajt Község Önkormányzatának Képviselő-testülete (a továbbiakban: Képviselő-testület) megtárgyalta a közfoglalkoztatási támogatás közvetlen költség folyósításának megtagadásáról szóló előterjesztést és az alábbi döntést hozza:

Képviselő-testület megállapítja, hogy a közfoglalkoztatási támogatás közvetlen költség folyósításának megtagadásáról a Borsod-Abaúj-Zemplén Megyei Kormányhivatal Foglalkoztatási Főosztály (3530 Miskolc, Mindszent tér 3. szám) BOM/01/3796-1/2016. számú (kelt: 2016. szeptember 1.) II. fokú határozata ellen - a II. fokú döntés indokolása szerint - az Önkormányzatnak nincs lehetősége a Miskolci Közigazgatási és Munkaügyi Bírósághoz keresettel élni - a számlák jogszerűtlensége miatt.

Képviselő-testület a NEPTUN-ÉPTECH Kft-vel szemben az összeg nagyságának erejéig polgári jogi igényt fog érvényesíteni.

Képviselő-testület a hosszabb időtartamú közfoglalkoztatási támogatás közvetlen költségével (számla száma: NZOSAO434307, összege: 1.524.000.- forint, számla száma: NZOSAO434308, összege: 1.143.000.- forint) összesen: 2.667.000.- forinttal nem tud elszámolni, az önkormányzat a 2016. évi költségvetése terhére egy összegben - fedezet hiánya miatt - a támogatást nem tudja visszafizetni, ezért elsősorban fizetési halasztást, másodsorban részletfizetést kér a Borsod-Abaúj-Zemplén Megyei Kormányhivatal Edelényi Járási Hivatal Foglalkoztatási Főosztályától.

Képviselő-testület felhatalmazza a polgármestert a szükséges intézkedések megtételére, a Borsod-Abaúj-Zemplén Megyei Kormányhivatal Edelényi Járási Hivatal Foglalkoztatási Főosztályához esősorban a fizetési halasztás, másodsorban részletfizetési kérelem benyújtására.

Felelős: polgármester

Határidő: 15 napon belül, polgári jogi igény érvényesítése a NAV. eljárásának befejezését követően: azonnal

Balajt, 2016. október 26.

Szabó Zoltán
polgármester

2./ Napirendi ponthoz

Törvényességi ellenőrzésre bemutatva:

Készítette: Bakos Erzsébet
gazdálkodási ügyintéző II.

dr. Kernóczi Zsuzsanna
jegyző

ELŐTERJESZTÉS

Balajt Község Önkormányzata Képviselő-testületének 2016. október 26. napján tartandó munkaterv szerinti nyílt ülésére

Tárgy: Tájékoztató az önkormányzat I-III. negyedéves gazdálkodásáról

Tisztelt Képviselő-testület!

Balajt Község Önkormányzata (továbbiakban: Önkormányzat) I-III. negyedéves gazdálkodásának helyzetéről szóló tájékoztatót az alábbiak szerint terjesztem a Képviselő-testület elé.

Balajt Község Önkormányzata az 1/2016.(II.11.) önkormányzati rendeletével fogadta el az önkormányzat 2016. évi költségvetését, melyben a Képviselő-testület meghatározta a 2016. évi gazdálkodás feltételeit, az év során megvalósítandó feladatokat, célkitűzéseket. A költségvetésről szóló rendelet a beszámolási időszak során a 7/2016.(VI.30.) önkormányzati rendelettel, valamint a 15/2016.(IX.15.) önkormányzati rendelettel módosításra került.

Bevételek alakulása

A képviselő-testület az önkormányzat 2016. évi költségvetését 94.809 e forint költségvetési bevétellel, és 94.809 e forint költségvetési kiadással fogadta el.

Képviselő-testület az önkormányzat 2015. évi zárszámadását a 6/2016.(IV.28.) önkormányzati rendelettel elfogadta, 1.771 e forint helyesbített maradvánnyal hagyta jóvá.

Az Önkormányzat 2016. évi feladatainak végrehajtásához költségvetési bevételeinek tervezett előirányzata 111.027 ezer forint, melyet a központi költségvetésből nyújtott támogatás összegével 16.218 ezer forinttal egészített ki, így összesen 111.027 ezer forint forrással számoltunk a 7/2016. (VI.30.) önkormányzati rendelet módosításakor.

Az önkormányzat 2016. évi költségvetés bevételi és kiadási előirányzatát módosította 2016. szeptember 14. napján megtartott munkaterv szerinti nyílt ülésén, mivel az önkormányzat a munkaügyi központtól közfoglalkoztatási programhoz 5.080 e forint összegű támogatásértékű működési előleget kapott.

Az önkormányzat a benyújtott lakossági vízdíj pályázatra 2.888 e forint összegű támogatást kapott, melyet az önkormányzat „Megállapodás” keretében az Északmagyarországi Regionális Vízművek Zrt. részére átadott.

Mindezekre figyelemmel az önkormányzat 2016. évi költségvetésének bevételi előirányzatát 7.968 e forint összeggel, a 2016. évi költségvetés kiadási előirányzatát 7.968 e forint összeggel módosította.

Az önkormányzat módosított 2016. évi költségvetésének bevételi előirányzata: 118.995 e forintra, a módosított 2016. évi költségvetésének kiadási előirányzata: 118.995 e forint összegre módosult a 15/2016.(IX.15.) önkormányzati rendelet alapján.

A bevételek I-III. negyedéves alakulása

A 2016. évi költségvetés bevételeinek I-III. negyedéves alakulásáról az 1. melléklet szerint adok számot.

A központi költségvetésből származó bevételek 74 %-ban realizálódtak, 9 havi teljesítést tartalmaznak. A magas százalékos arányt az orvosi rendelő felújítására kapott támogatás emelte meg.

Működési célú támogatás értékű bevételeknél a hosszú távú közfoglalkoztatás bér és járuléka, dologi és egyéb kiadásai 55 %-ban időarányosan realizálódott.

Felhalmozási jellegű bevételeknél az önkormányzat hosszú távú közfoglalkoztatás keretében kapott működési bevételt használta felhalmozási kiadásra.

Az Önkormányzat 2016. évi költségvetésében más felhalmozási jellegű bevétel nem került tervezésre.

Az Önkormányzat adóbevétele 48 %-ban realizálódott. Az adóbevétel tervezett összege 2.326.000.- forint volt, teljesült 1.239.422.- forint. Az adó befizetések határideje 2016. szeptember 15. napja volt.

Egyéb működési bevétel - szolgáltatások ellenértéke - a Balajt, Fő út 26. szám alatti önkormányzati tulajdonú ingatlan rezsi költsége, ami 337.858.- forint, befizetésre került 2016. szeptember 5. napján.

Fűnyírásból származó bevétel: 7.000.- forint.

A TIGÁZ. által fizetett rendszerhasználati díj 25.850.- forint.

Kiadások I-III. negyedéves alakulása

A működési kiadások alakulásáról az 2. mellékletben foglaltaknak megfelelően, az alábbiakban adok számot.

A működési kiadások előirányzata 118.995 ezer forintra módosult.

A kiadási előirányzat 56 %-át használtuk fel a beszámolási időszak során, időarányosan.

A személyi kiadás teljesítése 51 %, hasonló arányú a munkaadót terhelő járulékok alakulása is. Az időarányostól magasabb a teljesítés a közfoglalkoztatásnál az év közben induló programok miatt. A közfoglalkoztatás átlagos létszáma nem haladja meg tervezettet.

A dologi kiadások előirányzatának 50 %-át használtuk fel. A Képviselő-testület elrendelte a Sajó-Bódva Völgye és Környéke Hulladékkezelési Önkormányzati Társulással szemben - 2015. II. félévi díjkülönbözet jogcímén fennálló - 76.940.- forint tartozás megfizetését - 2016. június 15. napjáig, melynek fedezetét az önkormányzat 2016. évi költségvetése terhére biztosította.

Képviselő-testület a Kazincbarcikai Mozgáskorlátozottak Egyesülete részére 10.000.- forint összegű vissza nem térítendő támogatást biztosított.

Az Önkormányzat 2016. június 18. napján megrendezett Kulturális Nap rendezvényre 555.000.- forintot használt fel 2016. június 30. napjáig. Utalásra kerül még 64.000.- forint a vendéglátás költségeire, valamint szerzői jogdíjra 47.120.- forint került utalásra.

Az **ellátottak pénzbeli juttatásain** belül a **szociális ellátásokra** a tervezett összeg 72 %-át használtuk fel a beszámolási időszakban.

A Bursa Hungarica Felsőoktatási Önkormányzati Ösztöndíjrendszer pályázat keretében utalásra került 100.000.- forint.

Az **egyéb működési célú kiadások** felhasználása elmarad a tervezettől. Az államháztartáson belülrre nyújtott működési célú támogatáson belül az Edelényi Többcélú Kistérségi Társulás részére az Orvosi Ügyelet támogatására havonta 33.533.- forint került utalásra, összesen: 322.787 forint összegben.

A belső ellenőrzési feladatok ellátására a belső ellenőr megbízási díjára negyedévente 30.000.- forint, összesen: 90.000.- forint került utalásra 2016. évben.

A gyermekorvosi, valamint a háziiorvosi feladatellátásra 60.000.- forint került kifizetésre negyedévente, összesen: 30.000.- forint kiadást jelent (Kettő számla került részükről megküldésre).

A felhalmozási kiadásoknál a közfoglalkoztatási program keretében került sor a vízelvezető árok, járda felújítás, színpad kialakítására.

Felújítás összesen: 2.200 e forint (Start munka program keretében a hivatal udvarán színpad kialakítása).

Fejlesztési beruházás: (orvosi rendelő felújítása) 23.283 e forint.

Az Önkormányzat 2015. évre vonatkozóan az államháztartáson belüli megelőlegezés címén 963.644.- forintot kapott, amit 2016. évben visszafizetésre került az Önkormányzat részéről (december havi bérelőleg).

A 2016. évi gazdálkodás I-III. negyedéves helyzetét összegezve megállapítható, hogy működési forráshiányunk az előző évi költségvetési maradványbók finanszírozható, így a feladatellátásban fennakadás nem volt.

Tisztelt Képviselő-testület!

Ennyiben kívántam tájékoztatást adni az Önkormányzat I-III. negyedéves gazdálkodásáról.

Kérem az előterjesztés megvitatását és a határozati javaslat elfogadását.

Határozati javaslat

**Balajt Község Önkormányzata Képviselő-testületének
...../2016. (X.26.) H A T Á R O Z A T A**

Tárgy: Tájékoztató az önkormányzat I-III. negyedéves gazdálkodásáról

Balajt Község Önkormányzatának Képviselő-testülete (a továbbiakban: Képviselő-testület) megtárgyalta az önkormányzat I-III. negyedéves gazdálkodásáról szóló tájékoztatót és az alábbi döntést hozza:

Képviselő-testület Balajt Község Önkormányzata I-III. negyedéves gazdálkodásáról szóló szöveges értékelést, valamint a - határozat 1. és 2. mellékleteit - az abban foglaltaknak megfelelően **tudomásul veszi.**

Felelős: polgármester

Határidő: azonnal

Balajt, 2016. október 19.

**Szabó Zoltán
polgármester**

3./ Napirendi ponthoz

Törvényességi ellenőrzésre bemutatva:

Készítette: Bakos Erzsébet
gazdálkodási ügyintéző I.

dr. Kernóczy Zsuzsanna
jegyző

ELŐTERJESZTÉS

Balajt Község Önkormányzata Képviselő-testületének 2016. október 26. napján tartandó munkaterv szerinti nyílt ülésére

Tárgy: Balajt Község Önkormányzata 2017. évi költségvetési koncepciójának elfogadásáról

Tisztelt Képviselő-testület!

A költségvetési koncepció elfogadásával a képviselő-testület megszabja az Önkormányzat 2017. évi költségvetése tervezésének fő irányait, szempontjait. Az államháztartás működésére vonatkozó jogszabályok nem tartalmazzák a költségvetési koncepció benyújtására vonatkozó előírást, de annak elfogadása biztosíthatja, hogy a költségvetési rendelet-tervezetben szereplő előirányzatok a biztonságos működés mellett az Önkormányzat középtávú céljainak, feladatainak megvalósítását szolgálják.

I. 2017. évi általános célkitűzések

A helyi önkormányzatok központi költségvetési támogatási rendszere a 2017. évben is az önkormányzati feladatellátáshoz igazodó, 2013-ban kialakított **feladatalapú támogatási rendszerben** történik.

Az önkormányzatok finanszírozása a korábbi évekhez hasonlóan 2017-ben is megjelennek a költségvetési törvényjavaslatban érvényesülő általános alapelvek. Ezek többek között a családok támogatását, valamint a foglalkoztatottság további növelését, egyúttal az életszínvonal emelkedését szolgáló intézkedése, azon belül is kiemelt figyelmet fordítva a szülők munkába állásának segítésére, illetve a különböző ágazatokban dolgozók jövedelmének emelésére.

A pedagógus életpálya bevezetése mérföldkönek bizonyult a köznevelésben dolgozók **bérrendezése** tekintetében, amelyhez a szükséges forrásokat – az óvodapedagógusok és a pedagógus szakképzettséggel rendelkező nevelőmunkát közvetlenül segítők részére – az önkormányzati fejezet végig biztosította. E célra a fedezet – az éves ütemezésnek megfelelően – a 2017. évben is rendelkezésre áll. A Béremelés azonban nemcsak a köznevelést érintette, 2014-től ugyanis a szociális ágazatban dolgozók keresete is megnövekedett, a részükre biztosított szociális ágazati és kiegészítő pótlék a 2017. évtől egy összegben szociális ágazati összevont pótlékként illeti meg a dolgozókat. 2016-tól a bölcsődékben dolgozó felsőfokú végzettségű kisgyermeknevelők is pedagógus életpálya szerinti bérré jogosultak.

Nagyon fontos, hogy a fiatal generáció megfelelő nevelésben, gondozásban részesüljön, hiszen a sikeres jövőt a következő nemzedék alapozza majd meg. Ennek érdekében kiemelt figyelmet szükséges fordítani, nemcsak a gyermekek étkeztetésére – amely terület eddig prioritást élvezett – hanem a kisgyermekellátó-rendszer hatékony megszervezésére is.

A 2017-ben a bölcsődei ellátás tekintetében várható nagyobb változás. Az új ellátási formák rugalmasabban tudnak majd alkalmazkodni a szülők igényeihez, amelyet a finanszírozási rendszer is támogat, hiszen azonos mértékű támogatási összeget biztosít az állam a bölcsődék és – az egyszerűbb szakmai feltételekkel működtethető – mini bölcsődék részére is. Emellett az új intézménytípusonként megjelenő családi bölcsődék támogatása magasabb, mint a 2016. évben a családi napközi ellátás és – gyermekfelügyelet támogatása volt.

A Kormány kiemelt célját érvényesítve, jövőre **még több forrás jut a gyermekétkeztetés biztosítására.**

Az önkormányzati finanszírozás tekintetében a jövő év legfőbb célkitűzése a kiszámíthatóság és a stabilitás megtartása, a működési hiány nélküli gazdálkodás fiskális feltételeinek erősítése és a kistélepülések további felzárkózásának elősegítése. Utóbbit segíti elő a beszámítási-kiegészítési rendszer továbbfejlesztése is. Annak érdekében pedig, hogy a törvény hatályba lépéséig végbemenő, jelenleg nem ismert gazdasági folyamatok és jogszabály-változásokból adódó módosulások, illetve ellátotti létszám-mozgások kezelése is megtörténhessen, a **tervezet több jogcím esetében is megteremti a lehetőségét** – az előirányzatok keretein belül a tényszámokhoz igazodóan - **kiegészítő források biztosításának** a települések számára.

II. A célok megvalósításához rendelkezésre álló források 2017-ben

A helyi önkormányzatok 2017-ben - hitelforrások nélkül - várhatóan mintegy 2 800,0 milliárd forinttal gazdálkodhatnak, melyhez a központi költségvetés a IX. Helyi önkormányzatok támogatásai fejezetben 668,4 milliárd forintot, a 2016. évi támogatások 101,0 %-át biztosítja.

A központi költségvetés alapján a települési önkormányzatokat az alábbi címeken illeti meg támogatás:

A helyi önkormányzatok általános működésének és ágazati feladatainak támogatása:

- A helyi önkormányzatok működésének általános támogatása
- A települési önkormányzatok egyes köznevelési feladatainak támogatása
- A települési önkormányzatok egyes szociális, gyermekjóléti és gyermekétkeztetési feladatainak támogatása
- A települési önkormányzatok kulturális feladatainak támogatása

A *helyi önkormányzatok általános működésének és ágazati feladatainak támogatása* célhoz kötött felhasználást és elszámolást előírva biztosítja a helyi közszolgáltatások megfelelő színvonalon történő ellátását.

A *helyi önkormányzatok* működési és felhalmozási célú *kiegészítő támogatásai* egyrészt költségvetési támogatásokat nyújt, ezzel is segítve az önkormányzatok feladatellátását és a kapcsolódó fejlesztési beruházások megvalósítását, másrészt az egyedi problémák kezelése érdekében is tartalmaz forrásokat.

III. A célok elérésének módja, a helyi önkormányzatok 2017. évi központi költségvetési támogatás területei

1) Általános működés, igazgatás

Az önkormányzatok feladatainak nagyobb részét a klasszikus értelemben vett önkormányzati feladatok (igazgatás, településüzemeltetés, közvilágítás, helyi adóztatás stb.) teszik ki. E helyi közügyek ellátását 2017-ben is, hasonlóan az előző évekhez egy – a különböző feladatmutatókból és az önkormányzatok jövedelemtermelő képességétől is függő – **általános jellegű támogatás** szolgálja.

Az általános támogatáson belül jelenik meg az önkormányzati hivatal támogatása, a legtipikusabb településüzemeltetési feladatok, illetve az egyéb kötelező önkormányzati feladatok támogatása.

Beszámítás és kiegészítés

A 2016. évi költségvetési törvényhez képest a 24 000 Ft egy lakosra jutó adóerő-képesség alatt a beszámítás és kiegészítés egy lakosra jutó adóerő-képessége alapján kialakított kategória-határok növelésére kerül sor. Az alacsony helyi adóbevételi potenciállal rendelkező településeket a támogatáscsökkentés továbbra sem érinti, sőt továbbra is számíthatnak a 2015-ben bevezetett kiegészítésre is. Ennek határa 8 500 Ft/lakos helyett 10 000 forint/lakos lett, így több átlag alatti adóerő képességgel rendelkező önkormányzat részesül kiegészítésben.

E határ felett sávosan növekvő mértékben terheli a beszámítás az önkormányzatokat, továbbra is 36 000 forintos egy lakosra jutó adóerő-képesség esetén elérve a 0,55 százalékpontos beszámítási mértéket. A jóval átlag feletti bevételi potenciállal rendelkező települések támogatáscsökkentése – a 2016. évvel azonos módon – a 2015. évi iparüzési adóalap 0,55 %-át is meghaladja.

Továbbra is elismerésre kerül a közös hivatali feladatellátást biztosító székhely önkormányzatok fokozott anyagi leterheltsége: a rájuk irányadó beszámítási százalék 10% ponttal csökken.

Új előirányzatként jelenik meg a **nem közművel összegyűjtött háztartási szennyvíz ideiglenes begyűjtésére kijelölt közérdekű közszolgáltató meg nem térülő költségeinek támogatása**. Amennyiben a folyékony hulladék gyűjtésére és szállítására közszolgáltatóval közszolgáltatási szerződés megkötése nem lehetséges, akkor közérdekű szolgáltató kerül kijelölésre. Az ideiglenes begyűjtési ellátásért járó közszolgáltatási díjból nem fedezhető, indokolt többletköltségek megtérítése az ellátásért felelős települési önkormányzatokon keresztül történik meg.

Szintén új előirányzatként jelenik meg a **kéményseprő-ipari közszolgáltatás helyi önkormányzat általi ellátásának támogatása**. A kéményseprő-ipari tevékenységről szóló 2015. évi CCXI. törvény alapján a helyi önkormányzatok dönthettek arról, hogy megtartják jelenlegi közszolgáltatójukat a fennálló szerződések lejártáig, vagy a feladat ellátását átadják a katasztrófavédelemnek. A 2016. július 1-jétől a lakosság számára sormunka keretében végzett kéményseprő-ipari közszolgáltatás alapvetően ingyenessé válik. Figyelemmel a bevételkiesésre, a támogatás a 2015. július 1-jei állapot szerinti közszolgáltatói díj összegének közszolgáltatási díjból befolyó bevétellel csökkentett része megtérítését szolgálja a közszolgáltatójukat megtartó önkormányzatok számára. A kéményseprő-ipari közszolgáltatás ellátásának 2017. évi fedezete a XIV. Belügyminisztérium fejezetben került megtervezésre. A törvényjavaslat felhatalmazása alapján a Kormány a Belügyminisztérium fejezetből az önkormányzati feladatellátás támogatása érdekében dönthet a szükséges forrás IX. fejezetbe történő átcsoportosításáról.

A 2017. évtől külön előirányzat nem szolgálja az **önkormányzati létszámcsökkentésekhez kapcsolódó kiadások támogatását**. Az előző években jóváhagyott, tárgyévre áthúzódó kötelezettségvállalások, továbbá a prémiumévek programról és a különleges foglalkoztatási állományról szóló 2004. évi CXXII. törvény szerinti tárgyévi munkáltatói kifizetések támogatása a 2017. évben az Önkormányzati elszámolások előirányzatáról történnek. Szintén az Önkormányzati elszámolások előirányzatáról kerül kifizetésre többek között egyes önkormányzatok által törvény alapján folyósítandó ellátás (pl. lakásfenntartási támogatás, adósságcsökkentési támogatás stb.) támogatása, továbbá az önálló jogcímként megszűnő lakossági közműfejlesztési támogatás is.

2) Köznevelés

A települések fő feladata a köznevelés területén a 2017. évben is az óvodai ellátás biztosítása.

E feladathoz – a 2016. évhez hasonlóan – négyelemű finanszírozást biztosít a központi költségvetés:

- átlagbéralapú **bértámogatás** jár a pedagógusok és a nevelőmunkát közvetlenül segítők jogszabályi előírások alapján elismert létszáma alapján,
- kiegészítő támogatás jár az **óvodapedagógusok minősítéséből fakadó többletkiadásokhoz**, létszámuk alapján,
- **óvodaműködtetési támogatás** szolgálja a nem szakmai dolgozók bérének és az intézmény szakmai eszközei beszerzésének, dologi kiadásainak támogatását,
- a **bejáró gyermekek utaztatásához** is forrást kapnak az érintett települések.

Béralapú támogatás formájában a költségvetés biztosítja az óvodapedagógusok és a pedagógus szakképzettséggel rendelkező, a nevelőmunkát közvetlenül segítő munkakörben foglalkoztatottak illetményét, beleértve a pótlékokat is, igazodva a pedagógusi életpálya előmeneteli rendszer többletköltségeihez. A **pedagógusok minősítésére** biztosított forrás nyújt támogatást a minősített óvodapedagógusok bérével kapcsolatos többletkiadásokra. A fenntartónkénti adatokat a köznevelési információs rendszer adatkezelőjének adatszolgáltatása alapozza meg, azzal, hogy az önkormányzatoknak lehetőségük van jelezni, ha ettől való eltérést tapasztalnak.

Az **óvodaműködtetés** költségeinek ellentételezésére szolgáló támogatás fajlagos összege 80 000 forint/ellátotti létszám. A tervezet továbbra is biztosítja annak a lehetőségét, hogy a valós önkormányzati kiadási adatok és az igénylők száma ismeretében – az előirányzat túllépése nélkül – a helyi önkormányzatokért felelős miniszter és az államháztartásért felelős miniszter 2016. december 23-áig dönthessen kiegészítő támogatás biztosításáról.

A társulásban fenntartott óvodába járó **gyermekek utaztatásához** 2016. évinél 8 000 forinttal magasabb fajlagos összegű támogatás illeti meg a települési önkormányzatokat.

A felhalmozási célú költségvetési támogatások között továbbra is szerepel az **óvodai kapacitásbővítést célzó beruházások támogatása**, melynek fenntartása a következő időszakra, a beérkezett támogatási igények számossága alapján, egyértelműen indokolt.

3) Szociális ágazat

A szociális gyermekjóléti ellátórendszerben az önkormányzatok szerepe alapvetően továbbra is az alapellátások biztosítása. Ezen túlmenően általánosságban érdemes kiemelni a szociális ágazatra vonatkozó – az önkormányzatoknál is megjelenő – béremelésre irányuló intézkedéseket, valamint azokat a kötelező feladatokat érintő főbb átalakításokat, amelyek a 2017. évi támogatási rendszert befolyásolják.

Kiemelt célkitűzés a versenyképes fizetések elérése, amelynek megvalósítása érdekében az ágazatban számottevő bérintézkedés valósult meg az eltelt időszakban. A szociális ágazatban dolgozók anyagi megbecsülésének érdekében a Kormány 2014. évben bevezette a *szociális ágazati pótlékot*, majd emellett 2015. július 1-jétől a szociális ágazatban foglalkoztatottak a *kiegészítő pótlékra* is jogosulttá váltak. A bérpótlék folytatólagosan – 2016-ban és 2017-ben is – megilleti a szociális ágazatban foglalkoztatottakat. A két pótlék összevonásából létrejövő szociális ágazati összevont pótlék kifizetésére az önkormányzatok támogatást kapnak.

A települési önkormányzatok szociális feladatainak egyéb támogatása jogcímen a költségvetés a 2016. évvel azonos összegben, továbbra is forrást biztosít az alacsony jövedelemtermelő képességű települések olyan szociális jellegű kiadásaihoz, amelyek finanszírozása máshonnan nem megoldható. E támogatás biztosít fedezetet pl. a közfoglalkoztatás máshonnan el nem ismert költségeihez, alapszolgáltatások önrészéhez, vagy a települési támogatások kifizetéséhez.

Fontos kiemelni, hogy a Kormány családpolitikájával összhangban a 2017. évtől a gyermekek napközbeni ellátása strukturálisan átalakul. Jövőre – a szülők munkába állásának megkönnyítése érdekében – egy új, többszintű ellátási rendszer valósul meg, amely azt jelenti, hogy a kisebb településeken is kötelező lesz biztosítani a kisgyermekek ellátását, amennyiben arra igény mutatkozik. A finanszírozás rendszere alapvetően ugyan nem változik, ugyanakkor a költségvetés többletforrást biztosít az újonnan létrejövő bölcsődék, mini bölcsődék, családi bölcsődék működtetésére, továbbá ezen túlmenően az önkormányzati fejezetben belül tartalékot képez az év közben esetlegesen felmerülő többletigényekre, számítva a férőhelybővülésre.

Az önkormányzatok által ellátható *szociális szakosított ellátásokra* (idősek, hajléktalanok bentlakásos ellátása), valamint a gyermekek átmeneti gondozására 2017-ben 22,3 milliárd forint áll rendelkezésre. A támogatás elve nem változik: két részből tevődik össze, a szakmai dolgozók bértámogatásából, valamint az intézmény-üzemeltetési támogatásból, melyek együttes összege adja a feladat biztosításához szükséges forrást. A tapasztalatok egyértelműen alátámasztják a feladat alapú finanszírozási rendszer létjogosultságát: az intézmények fenntartásához szükséges önkormányzati hozzájárulás mértéke e támogatási szisztéma mellett drasztikusan lecsökkent.

Fontos változás továbbá, hogy a 2016-tól kezdődően az önkormányzatok kötelező feladataként jelenik meg a rászoruló gyermekek szünidei étkeztetése, amelyre 2017-ben emelt összegű forrás került biztosításra. Tekintettel arra, hogy a szakmai jogszabályokban élesen elválasztásra kerül az intézményi és szünidei étkeztetés, a támogatási rendszert is eltérő alapelvek mentén kialakítva – indokolt e két típusú étkeztetést külön jogcímen finanszírozni.

2016-tól a helyi önkormányzatok támogatásai fejezetben jelent meg a Támogató szolgáltatások, közösségi ellátások, utcai szociális munka és a Biztos Kezdet Gyerekházak működésének támogatása. A támogató szolgálat és a közösségi ellátások finanszírozása - 1,39 milliárd forint összegben – a 2017. évben az egyes szociális és gyermekjóléti feladatok támogatása jogcímen történik, míg az utcai szociális munka és a Biztos Kezdet Gyerekházak támogatását szolgáló 651,2 millió forint 2017. évben a XX. fejezetbe kerül átcsoportosításra.

A gyermekek intézményi keretek között történő étkeztetése továbbra is feladatalapú támogatások elvrendszerén működik 2017-ben, míg a tanítási szünetekben biztosított szünidei étkeztetésnél a lakóhely szerinti települési önkormányzatoknak – jövedelemtermelő-képességük függvényében – jár támogatás az ételadatok után.

Tekintettel a segélyezési rendszer 2015. évi átalakítására – az állami és önkormányzatok feladatok élet elválasztásával – járási kormányhivatali hatáskörbe került valamennyi normatív alapon járó támogatás, így az önkormányzatok pénzbeli ellátásokkal kapcsolatos, kötelező feladatai jelentős mértékben csökkentek. Ennek megfelelően a 2017. évben már csak a jogszabályváltozást megelőzően megállapított (főleg lakásfenntartási célokra nyújtott), „kifutó” támogatásokra nyújthatnak be igénylést az önkormányzatok, amelynek fedezete biztosított (Önkormányzati elszámolások jogcímről).

4) Kulturális ágazat

A települési önkormányzatok kulturális feladatainak támogatása 2017-ben a szabályozás alapvető változatlanlansága mellett az előző évben bevezetett struktúrát követi.

A kulturális javak védelmére, a muzeális intézményekre, a közművelődési és a nyilvános könyvtári ellátásra a 2016. évinél magasabb összeg fordítható. A többlet a megyei könyvtárak kistéleplési könyvtári feladatainak ellátását segíti.

5) Önkormányzati fejlesztések

A Kormány korábbi döntése alapján **az adóssághozzájárulásban nem részesült önkormányzatok** 2014-2017. között évente 12,5 milliárd forint **támogatásban** részesülnek. Figyelemmel arra, hogy a 2016. évi költségvetési törvény módosításával 2016. évben kerül sor a 2017. évre tervezett 12,5 milliárd forint kifizetésére is, így az előirányzat a feladat kifizetésével 2017-től megszűnik.

A lakossági közműfejlesztés támogatása az igénybevétele csaknem teljes kifizetésével párhuzamosan megszűnik önálló előirányzatként. Az esetlegesen még felmerülő igények az Önkormányzati elszámolások előirányzatból kerülhetnek kifizetésre.

A kisösszegű fejlesztések, felújítások támogatását szolgáló **Önkormányzati feladatellátást szolgáló fejlesztések** előirányzat összege 5,0 milliárd forint, mely a szociális intézmények fejlesztését szolgáló pályázat kifizetésével 0,4 milliárd forinttal alacsonyabb a 2016. évinél. E támogatás az egyes kötelező önkormányzati feladatot ellátó intézmények kisösszegű fejlesztéseit, a belterületi utak, hidak, járdák felújítását, az óvodai, iskolai és utánpótlás sportlétesítményekkel kapcsolatos kisebb beruházásokat szolgálja.

A költségvetés a 2017. évben is biztosítja a felhalmozási célú támogatások között a közművelődési érdekeltség-növelő támogatást, a muzeális intézmények szakmai támogatását, amely a közművelődési infrastruktúra technikai, műszaki fejlesztéséhez, valamint a múzeumok, muzeális intézmények szakmai fejlesztéséhez járul hozzá.

6) Az önkormányzatok egyéb kiegészítő támogatásai

A 2017. évben az önkormányzatok egyéb kiegészítő támogatásai az alábbi célcsoportoknak megfelelő előirányzatokra tagozódik.

- Külön jogcímen jelenik meg az **Önkormányzatok rendkívüli támogatása**. E keretösszeg szolgál a települési önkormányzatok – kizárólag már egyedi problémák kezelésére irányuló - kiegészítő jellegű rendkívüli támogatásának forrásául.

- Az **Önkormányzati elszámolások** előirányzata szolgál valamennyi, a települések előző évekről származó működési és fejlesztési támogatásokkal kapcsolatos elszámolásainak rendezésére. Ez szolgálja továbbá az önálló jogcímként megszűnő pénzbeli szociális ellátások kiegészítése, a helyi szervezési intézkedések helyi szervezési intézkedésekhez kapcsolódó többletkiadások támogatása és a lakossági közműfejlesztés támogatására vonatkozó kifizetések, továbbá többek között a 2016. évi költségvetési törvény 3. melléklet IV. pontjában szereplő fejlesztési költségvetési támogatások le nem hívott részének forrását is.
- Az önkormányzatoknak a korábbi években megszokott módon és összegben áll rendelkezésükre külön jogcímen az előre nem látott havaria helyzetek kezelésére és védekezésre szolgáló **Vis maior támogatás** is.

Tisztelt Képviselő-testület!

Az Önkormányzat saját bevételei közül

- nem tervezünk adó-, laktörvény, új adó bevezetését, ezért az adó- és egyéb működési bevételek (lakás, helyiségbérek) nagyságrendileg nem változnak,

A tervezésnél figyelemmel kell lennünk továbbá:

- a 2016. évi költségvetési rendeletben szereplő bevételek és kiadások várható teljesítési adataira,
- az ismert, következő évet terhelő kötelezettségekre, elfogadott, folyamatban lévő feladatokra.

Az önkormányzata Balajt, Fő út 2. szám alatti telephelyen működő óvodai feladatokat ellátó intézmény működtetését szeretné önkormányzati fenntartásba venni a jelenlegi fenntartó bizonytalan helyzete miatt.

A Biztos Kezdet Gyerekház működési engedélye határozatlan időre szól, az önkormányzat 2017. évben továbbra is működtetni kívánja a Biztos Kezdet Gyerekházat

Javasolom a képviselő-testületnek az alábbi szempontok meghatározását a 2017. évi költségvetési javaslat összeállításához:

1. Egyensúlyi költségvetés összeállítása a bevételek megalapozott tervezésével és a kiadások teljeskörű számbavételével. Adósságot keletkeztető ügyletből származó bevétel (hitelfelvétel), külső finanszírozású működési hiány nem tervezhető.
2. A kötelezően ellátandó feladatok fedezetének biztosítása, takarékos, biztonságos feladatellátás feltételeinek megteremtése.
3. A jövő évi működés során az önkormányzati szolgáltatások elért színvonalának fenntartása.
4. A szociálisan hátrányos helyzetűek támogatására, a település rászoruló lakosságának szociális segítésére fordítható kiadások szintjének megtartása, saját forrásokból pótolva az e célt szolgáló központi támogatások csökkenését.

5. Közterületeink kezeléséhez, gondozásához olyan nagyságú forrás rendelése, mely biztosítja értékük, színvonaluk megőrzését.

6. A felhalmozási kiadások arányával az Önkormányzat vagyonának gyarapítása.

Kérem a Tisztelt Képviselő-testületet, hogy a koncepcióban megfogalmazott célkitűzéseket vitassa meg és fogadja el az alábbi határozati javaslatot:

Határozati javaslat

Balajt Község Önkormányzata Képviselő-testületének/2016. (XI.26.) H A T Á R O Z A T A

Tárgy: Az önkormányzat 2017. évi költségvetési koncepciójáról

Balajt Község Önkormányzatának Képviselő-testülete (a továbbiakban: Képviselő-testület) megtárgyalta az önkormányzat 2017. évi költségvetési koncepcióról szóló előterjesztést és az alábbi döntést hozza:

1. Képviselő-testület Balajt Község Önkormányzat 2017. évi költségvetési koncepcióját **elfogadja**.

2. Képviselő-testület a költségvetés előkészítése során érvényesítendő célokat, végrehajtandó feladatokat, illetve a költségvetésbe beépítendő elveket az alábbiak szerint határozza meg:

A.) Bevételek:

1.) A bevételek tervezésekor a megalapozottságot és a bevételek biztonságos növelését egyaránt figyelembe kell venni. Törekedni kell a bevételek maximális feltárására.

B.) Működési, személyi és dologi kiadások

1.) Az önkormányzat valamennyi közalkalmazott és köztisztviselő számára biztosítja a jogszabályokban előírt illetményeket és pótlékokat.

2.) A dologi kiadások vonatkozásában az üzemeltetési költségeknél a megállapított díjakkal kell számolni.

3.) Egyes dologi költségek tervezése normatív módon, a 2016. évi infláció ismeretében meghatározott összegek alapján történhet.

4.) A szociális ellátásokat az alapul szolgáló nyugdíjminimum összege és a várható kérelmek, valamint az önkormányzat hatályos rendeletei alapján kell tervezni. Törekedni kell arra, hogy a szociális ellátások tervezett összege 2017. évben az előző évihez képest ne csökkenjen.

C.) Felhalmozási kiadások, tartalékok

1.) Meg kell tervezni az áthúzódó beruházásokat.

2.) Új beruházásként elsőbbséget élveznek azok, amelyekre a Képviselő-testület 2016. évben kötelezettséget vállalt.

3.) Tartalékok az egyensúly keretein belül tervezendők.

D.) Általános alapelvek

- 1.) Alapvető cél a költségvetés egyensúlyának biztosítása, a működőképesség megőrzése.
- 2.) A költségvetést null-bázisról kell indítani, és egyensúlyban kell tervezni.
- 3.) A költségvetést egyebekben a vonatkozó jogszabályok és önkormányzati rendeletek alapján kell tervezni.

Határidő: azonnal, illetve 2017. február 15.

Felelős: polgármester, jegyző

Balajt, 2016. október 19.

Szabó Zoltán
polgármester

4./ napirendi ponthoz

Törvényességi ellenőrzésre bemutatva:

Készítette: Bányainé Cserged Marianna
vezető főtanácsos

Dr. Kernóczy Zsuzsanna
jegyző

ELŐTERJESZTÉS

Balajt Község Önkormányzata Képviselő-testületének 2016. október 26. napján tartandó munkaterv szerinti nyílt ülésére

Tárgy: Helyi Építési Szabályzatról szóló 10/2015.(VIII.27.) önkormányzati rendelet módosításáról

Tisztelt Képviselő-testület!

Balajt Község Önkormányzatának Képviselő-testülete megalkotta a 10/2015. (VIII.27.) önkormányzati rendeletét Balajt Község Helyi Építési Szabályzatról.

Képviselő-testület 2016. május 18. napján megtartott ülésén Balajt Község Helyi Építési Szabályzatról szóló 10/2015.(VIII.27.) önkormányzati rendeletét felülvizsgálta a - RÉGIÓ Városépítészeti és Műemléki Tervező Kft. véleményének kikérése mellett - és megállapította, hogy a szakmai segítségnyújtásban hivatkozott, valamint a hatályos jogszabályok figyelembevételével a HÉSZ módosítása szükséges.

Képviselő-testület elrendelte a Balajt Község Helyi Építési Szabályzatról szóló 10/2015. (VIII.27.) önkormányzati rendelet módosításáról szóló rendelet-tervezetet beterjesztését a képviselő-testület ülésére.

A RÉGIÓ Városépítészeti és Műemléki Tervező Kft. Balajt Község Helyi Építési Szabályzat módosítására vonatkozó tervezői javaslatot összeállította.

A rendelet módosítása a 2015. évben elfogadott szabályozási terveket nem érinti (a tervi részekben változás nem történik).

A rendelet-tervezetet a hatályos előírások szerint véleményeztetni szükséges, mivel a módosítása tartalma megfelel a 314/2012.(XI.8.) KR. 32.§ (4) bekezdés előírásainak, ezért un. egyszerűsített eljárás keretei között lehet a véleményezést lefolytatni.

A partnerségi határozat értelmében lakossági hirdetményit is ki kell függeszteni.

A véleményezési idő: 15 naptári nap volt.

Képviselő-testület a Helyi Építési Szabályzat felülvizsgálata véleményezési eljárásánál a véleményeket és a tervezői válaszokat elfogadta, a véleményezési eljárást lezárta a 78/2016. (VIII.31.) határozatában.

Borsod-Abaúj-Zemplén Megyei Kormányhivatal 2016. szeptember 14. napján Balajt helyi építési szabályzat módosítása egyszerűsített eljárással végső szakmai véleményt megküldte, melyben Balajt teljes területére vonatkozó módosított helyi építési szabályzatának képviselő-testületi jóváhagyása ellen településrendezési szempontból nem emelt kifogást.

A rendelet-tervezet elkészítésekor törekedtünk arra, hogy a tervezet:

- a) megfeleljen az Alaptörvényből eredő tartalmi és formai követelményeknek,
- b) illeszkedjen a jogrendszer egységébe,
- c) megfeleljen a nemzetközi jogból és az európai uniós jogból eredő kötelezettségeiknek,
- d) megfeleljen a jogalkotás szakmai követelményeinek.

Az **előzetes hatásvizsgálat** alapján a szabályozás várható következményeit tekintve a következők állapíthatók meg:

- a) *társadalmi, gazdasági, költségvetési hatás:* Önkormányzati oldalon gazdasági hatása közvetlenül nincs.
- b) *környezeti és egészségi következményei:* A rendelet-tervezet környezeti és egészségügyi következményei terén negatív hatást nem eredményez.
- c) *adminisztratív terheket befolyásoló hatás:* A rendelet-tervezet végrehajtásának adminisztratív terheket befolyásoló hatása nincs.
- d) *a jogalkotás elmaradásának várható következménye:* A rendelet módosítása a magasabb szintű ágazati jogszabályok változásai miatt szükséges, a a rendelet módosításával a Képviselő-testület a jogszabályi kötelezettségének tesz eleget.
- e) *a jogszabály alkalmazásához szükséges személyi, szervezeti, tárgyi és pénzügyi feltételek:* A személyi, szervezeti, tárgyi és pénzügyi feltételek rendelkezésre állnak.

A rendelet-tervezet vonatkozásában az Európai Unió intézményeivel és tagállamaival egyeztetési kötelezettség nem áll fenn, nem tartozik az előzetes bejelentési kötelezettség alá tartozó jogszabály tervezetek közé.

Kérem a Tisztelt Képviselő-testületet tárgyalja meg az előterjesztést és fogadja el a módosítási javaslatot.

Balajt, 2016. október 19.

Szabó Zoltán
polgármester

**Balajt Község Önkormányzata Képviselő-testületének
.../2016. (X.27.) önkormányzati rendelete
(tervezet)**

**Balajt Község Helyi Építési Szabályzatáról szóló
10/2015. (VIII.27.) önkormányzati rendelet módosításáról**

Balajt Község Önkormányzatának Képviselő-testülete az épített környezet alakításáról és védelméről szóló többször módosított 1997. évi LXXVIII. törvény 62.§ (6) bekezdés 6. pontjában, valamint a 13.§ (1) bekezdésében kapott felhatalmazás alapján;

a Magyarország helyi önkormányzatairól szóló 2011. évi CLXXXIX. törvény 13.§ (1) bekezdésében meg-határozott feladatkörében eljárva;

a településfejlesztési koncepcióról, az integrált településfejlesztési stratégiáról és a településrendezési eszközökről, valamint egyes településrendezési sajátos jogintézményekről szóló 314/2012. (XI.8.) Korm. rendelet 30.§ (1) bekezdésében biztosított véleményezési jogkörében eljáró

1. Borsod-Abaúj-Zemplén Megyei Kormányhivatal Építésügyi, Hatósági, Oktatási és Törvényességi Felügyeleti Főosztály,
2. Borsod-Abaúj-Zemplén Megyei Kormányhivatal Környezetvédelmi, Természetvédelmi Főosztály,
3. Aggteleki Nemzeti Park Igazgatósága,
4. Borsod-Abaúj-Zemplén Megyei Katasztrófavédelmi Igazgatóság,
5. Borsod-Abaúj-Zemplén Megyei Kormányhivatal Népegészségügyi Főosztály,
6. Nemzeti Közlekedési Hatóság Útügyi, Vasúti és Hajózási Hivatala,
7. Nemzeti Közlekedési Hatóság Légügyi Hivatala,
8. Borsod-Abaúj-Zemplén Megyei Kormányhivatal Műszaki Engedélyezési és Fogyasztóvédelmi Fő-osztály Közlekedési Osztály,
9. Forster Gyula Nemzeti Örökségvédelmi és Vagyongazdálkodási Központ,
10. Borsod-Abaúj-Zemplén Megyei Kormányhivatal Miskolci Járási Hivatal,
11. Borsod-Abaúj-Zemplén Megyei Kormányhivatal Földhivatali Főosztály,
12. Borsod-Abaúj-Zemplén Megyei Kormányhivatal Földművelésügyi és Erdőgazdálkodási Főosztály,
13. Honvédelmi Minisztérium Hatósági Hivatala,
14. Borsod-Abaúj-Zemplén Megyei Rendőr-főkapitányság,
15. Borsod-Abaúj-Zemplén Megyei Kormányhivatal Műszaki Engedélyezési és Fogyasztóvédelmi Fő-osztály Bányászati Osztály,
16. Nemzeti Média- és Hírközlési Hatóság Hivatala,
17. Borsod-Abaúj-Zemplén Megyei Önkormányzat,
18. Szendrői Közös Önkormányzati hivatal,
19. a településfejlesztési koncepcióról, az integrált településfejlesztési stratégiáról és a település-rendezési eszközökről, valamint egyes településrendezési sajátos jogintézményekről szóló 314/2012.(XI.8.) Korm. rendelet 40. § (1) bekezdésében biztosított véleményezési jogkörében eljáró Borsod-Abaúj-Zemplén Megyei Kormányhivatal Építésügyi Hivatala Állami Főépítész

véleményének kikérésével a következőket rendeli el:

1.§ Balajt Község Helyi Építési Szabályzatáról szóló 10/2015. (VIII.27.) önkormányzati rendelet (továbbiakban: **R.**) 1. § (2) bekezdése helyébe a következő rendelkezés lép:

„(2) Az érvényességi területen belül területet felhasználni, építési tevékenységet folytatni, telket alakítani, arra hatósági engedélyt adni, valamint kötelezést előírni csak a vonatkozó jogszabályok, valamint Balajt Község Helyi Építési Szabályzata (továbbiakban: **HÉSZ**) és annak mellékletét képező szabályozási tervek előírásainak együttes figyelembevételével lehet.”

2.§ A **R.** 1.§ (3) bekezdése helyébe a következő rendelkezés lép:

„(3) A **HÉSZ** rendelkezései az Országos Településrendezési és Építési Követelményekről szóló 253/1997. (XII. 20.) Korm. rendelet (továbbiakban: **OTÉK**) 2013. január 1-én hatályos településrendezési követelményeinek és jelmagyarázatának figyelembevételével kerültek kidolgozásra.”

3.§ A **R.** 2.§- 43.§-ai helyébe a következő rendelkezések lépnek:

„2. A szabályozási terv elemei

2.§ (1) *Kötelező érvényű szabályozási alapelemek:*

- a) szabályozási vonal, szabályozási szélesség
- b) építési övezet, övezet határa
- c) építési övezet, övezet jele

(2) *Jogszabály által elrendelt, kötelező védelmi, korlátozási szabályozási elemek:*

- a) műemlék, műemléki környezet
- b) régészeti terület
- c) országos ökológiai folyosó
- d) természetvédelmi szempontból jelentős területek (ESA II.)
- e) tájképvédelmi szempontból kiemelten kezelendő terület

3. A belterülethatár módosítás

3.§ *A belterületbe vonható területeket a Szabályozási terv ábrázolja.*

4. Közterület alakításra vonatkozó előírások

4.§ *Közterület alakítási terv készíthető az önkormányzat képviselő-testületének döntése alapján, amennyiben egységes közterület-kialakítás indokolt.*

5. Az épített környezet és a településkép alakítására vonatkozó előírások

5.§ (1) *Az országos művi értékvédelem alá eső épületeket és a hozzájuk tartozó műemléki környezetet a Szabályozási terv tartalmazza.*

(2) *Műemléki környezet területén csak az épített és természetes környezet egységes megjelenését biztosító módon lehet építkezni.*

6.§ *A település régészeti területeinek határát a Szabályozási terv tartalmazza.*

7.§ *A helyi értékvédelmi rendelet által elrendelt elemeket a Szabályozási terv tartalmazza.*

8.§ *Balajt igazgatási területén reklám, hirdetőtábla, kirakatszekrény csak a helyi rendeletben meghatározottak szerint létesülhet.*

6. A táj és a természeti környezet védelmére vonatkozó előírások

9.§ (1) *Balajt területén kijelölt országos ökológiai hálózat ökológiai folyosót, természet-megőrzési területet, természeti területet, tájképvédelmi területet, egyedi tájértéket a Szabályozási Terv jelöli.*

(2) *Az igazgatási területén kijelölt országos ökológiai hálózat ökológiai folyosó, természet-megőrzési terület, természeti terület, tájképvédelmi terület, egyedi tájértékek védelmét, megóvását biztosítani kell.*

(3) *Közterületi fatelepítések a helyi rendeletben szabályozottak szerint történhetnek.*

(4) *Tájképvédelmi szempontból kiemelten kezelendő Balajt teljes igazgatási területe, ezért az építmények tájba illesztését és a hagyományos tájhasználat fennmaradását nem veszélyeztető műszaki megoldások alkalmazását biztosítani kell.*

7. Környezetvédelmi előírások

10.§ (1) *A település területén terület felhasználása, igénybevétele abban az esetben történhet, folytatható, ha az a megengedett környezetterhelési határértékeket nem haladja meg, nem károsítja a környezetet.*

(2) *Új épület létesítése esetén a környezetvédelmi határértékeknek a telekhatáron kell teljesülniük.*

11.§ *A felszíni és felszín alatti vizek szennyezése tilos.*

12.§ *Balajt területén tilos a megengedett határértéket meghaladó légszennyezés okozása, tilos szagos-bűzös tevékenység végzése.*

13.§ *Üzemi létesítmény, illetve egyéb helyhez kötött zajforrás csak akkor helyezhető el, ha a keletkező zaj- és rezgésterhelés nem haladja meg a hatályos előírások szerinti határértékeket.*

14.§ (1) Földmozgatással járó beavatkozás során a humuszos termőrétteg védelméről gondoskodni kell a termőföld védelmére vonatkozó hatályos előírások szerint.

(2) Feltöltésre környezetkárosító anyag használata tilos.

15.§ Hulladéklerakó, veszélyes hulladékok ártalmatlanítását végző telephely az igazgatási területen nem létesíthető.

8. Veszélyeztetett területekre vonatkozó előírások

16.§ A település területén a tűzvíz ellátást biztosítani kell.

9. Egyes sajátos jogintézményekkel kapcsolatos előírások

17.§ A település területén elővásárlási jogot érvényesít az önkormányzat minden olyan településrendezési cél érdekében, amely a helyi építési szabályzatban biztosított.

18.§ (1) Telekalakítás csak akkor végezhető, ha a Szabályozási terven jelölt feltételeknek eleget tesz a kialakuló építési telek.

(2) Nyeles telek újonnan nem létesíthető, kivéve, ha telekhatár-rendezési célokat szolgál.

(3) Amennyiben a telekalakításra kizárólag a közterület kialakítása céljából vagy állami beruházás keretében megvalósuló közlekedési infrastruktúra fejlesztés érdekében kerül sor, úgy az építési övezetben előírt minimális telekméretnél kisebb építési telek is kialakítható.

10. Közművek előírásai

19.§ A közműellátás mértékét és módját az egyes építési övezetekre a helyi építési szabályzat és a szabályozási tervek határozzák meg.

20.§ (1) Új vezetékes hírközlési létesítmény beépített és beépítésre szánt területeken csak földkábelvel létesíthető.

(2) Antennát önálló tartószerkezetre építeni nem lehet, csak meglévő építményre. Országos védelem alatt álló területen antenna létesítése tilos.

11. Építés általános szabályai

21.§ (1) Saroktelek beépítésénél úgy kell meghatározni az előkert építési vonalat, hogy az utcakép egységessége és a településkép védelme érdekében az a csatlakozó utcák telkeinek építési vonalához illeszkedjen.

(2) Új épület, építmény létesítése csak akkor engedélyezhető, ha a kialakítandó legkisebb mértékű zöldfelületi fedettség a területen biztosítható.

12. Katasztrófavédelmi osztályba sorolás alapján meghatározott elégséges védelmi szint követelményei

22.§ Balajt település a Nemzeti katasztrófa kockázat értékelés alapján a III. osztályba került.

Részletes övezeti előírások Beépítésre szánt építési övezetek előírásai 13. A beépítésre szánt területek építési övezetekbe sorolása

23.§ A Szabályozási terv tartalmazza a beépítésre szánt területeket az alábbi sajátos használat szerint:

<i>Általános használat</i>	<i>Sajátos használat</i>
<i>Lakóterület</i>	<i>falusias (Lf)</i>
<i>Vegyes terület</i>	<i>településközpont (Vt)</i>
<i>Gazdasági terület</i>	<i>kereskedelmi szolgáltató (Gksz)</i>
<i>Különleges beépítésre szánt terület</i>	<i>mezőgazdasági üzemi (K/Mü)</i>
	<i>sportpálya (K/Sp)</i>
	<i>temető (K/T)</i>
	<i>pince (KP)</i>
	<i>közmű (K/K)</i>

14. Lakóterület előírásai

24.§ (1) Falusias lakóterület: falusias lakóterület legfeljebb 7,5 m-es beépítési magasságú lakóépületek, a mező- és az erdőgazdasági építmények, továbbá a lakosságot szolgáló, környezetre jelentős hatást nem gyakorló kereskedelmi, szolgáltató építmények elhelyezésére szolgál.

(2) Falusias lakóterületen pince (terepszint alatti építés) nem építhető.

(3) A falusias lakóterületek sajátos előírásai:

<i>Építési övezeti jele</i>	<i>Lf1</i>	<i>Lf2</i>
<i>Beépítési mód</i>	<i>Oldalhatáron álló</i>	<i>Oldalhatáron álló</i>
<i>Kialakítható legkisebb telekterület</i>	<i>900 m²</i>	<i>600 m²</i>
<i>Minimális utcai homlokvonal</i>	<i>18 m*</i>	<i>14 m</i>
<i>Minimális telekmélység</i>	<i>40 m</i>	<i>25 m</i>
<i>Megengedett legnagyobb beépítettség</i>	<i>30%</i>	<i>30%</i>
<i>Megengedett legnagyobb épületmagasság</i>	<i>4,5 m</i>	<i>4,5 m</i>
<i>Legkisebb zöldfelület</i>	<i>40%</i>	<i>40%</i>
<i>Közművesítés mértéke</i>	<i>teljes</i>	<i>teljes</i>

* meglévő telek megosztása esetén a minimális utcai telekhatár szélesség 14 m-re csökkenthető.

(4) Az övezetben telkenként egy db legfeljebb 50 m²-es alapterületű állattartó épület és fedett/zárt trágyatároló helyezhető el, amennyiben a lakó funkciótól biztosított nagy és közepes haszonállattartó épületnél a 25 m-es védőtávolság, kis haszonállattartó épületnél a 10 m-es védőtávolság. Haszonállattartó építmény és trágyatároló élelmiszertároló, feldolgozó, forgalmazó létesítménytől, óvoda, iskola, egészségügyi intézmény telekhatárától számított 50 m-en belül nem építhető.

15. Vegyes terület előírásai

25.§ (1) *Településközpont: A településközpont terület elsősorban lakó és olyan települési szintű egyéb rendeltetést szolgáló épület elhelyezésére szolgál, amely nincs zavaró hatással a lakó rendeltetésre.*

(2) *A településközpont sajátos előírásai:*

Építési övezeti jele	Vt1	Vt2
Beépítési mód	Szabadonálló	Szabadonálló
Kialakítható legkisebb telekterület	900 m ²	900 m ²
Minimális utcai homlokvonal*	20 m	20 m
Minimális telekmélység	20 m	40 m
Megengedett legnagyobb beépítettség	50%	30%
Megengedett legnagyobb épületmagasság	6,0 m	9,0 m
Legkisebb zöldfelület	20%	30%
Közművesítés mértéke	teljes	teljes

* meglévő telek megosztása esetén a minimális utcai telekhatár szélesség 14 m-re csökkenthető.

(3) *Állattartó épület, trágyatároló nem létesíthető.*

16. Gazdasági terület előírásai

26.§ (1) *Kereskedelmi szolgáltató terület: elsősorban környezetre jelentős hatást nem gyakorló gazdasági tevékenységi célú épületek elhelyezésére szolgál.*

(2) *Gazdasági területek sajátos előírásai:*

Építési övezeti jele	Gksz
Beépítési mód	Oldalhatáron álló
Kialakítható legkisebb telekterület	900 m ²
Minimális utcai homlokvonal	20 m
Minimális telekmélység	20 m
Megengedett legnagyobb beépítettség	40%
Megengedett legnagyobb épületmagasság	6,0 m
Legkisebb zöldfelület	40%
Közművesítés mértéke	részleges

(3) *Állattartó épület, trágyatároló nem létesíthető.*

17. Különleges beépítésre szánt terület előírásai

27.§ (1) *A különleges területbe azok a területek tartoznak, amelyeken az elhelyezhető építmények rendeltetésük miatt jelentős hatást gyakorolnak a környezetükre, vagy a környezetük megengedett külső hatásaitól is védelmet igényelnek.*

(2) **Mezőgazdasági üzemi terület:** *növénytermesztéshez és állattartáshoz szükséges létesítmények helyezhetők el a szabályozási terv szerint.*

(3) **Sportpálya:** *sportépítmények, ezek kiszolgáló létesítményei, a területet használók ellátását szolgáló vendéglátó létesítmények helyezhetők el. A parkolást és a megfelelő szociális kiszolgáló épületeket biztosítani kell.*

(4) **Temető:** a temetéssel összefüggő építményeken kívül csak a szertartáshoz kapcsolódó kiszolgáló, ravatalozó és egyházi épület építhetők, melyek épületmagassága nem haladhatja meg a 4,5 m-t. A temető telkén belül, a telekhatár mentét legalább 10 m széles, fásított védőterületet kell kialakítani és többszintes növényzettel betelepíteni, amennyiben erre elegendő hely biztosítható, illetve tájképvédelmi érdekeket nem sért.

(5) **Pince:** meglévő pincesor területe. A területen a meglévő pincék felújítása, átalakítása, új pince kialakítása csak a helyi építési hagyományokhoz igazodva történhet, a szomszédos pincék veszélyeztetése nélkül.

(6) **Közmű:** Kialakult víztározó, közmű terület számára fenntartott terület, ahol csak a funkcióhoz szükséges építmények létesíthetők.

28.§ A különleges beépítésre szánt területek sajátos előírásai:

Építési övezeti jele	K/Mg	K/Sp	K/T
Beépítési mód	szabadonálló	szabadonálló	szabadonálló
Kialakítható legkisebb telekterület	2000 m ²	1000 m ²	2000 m ²
Minimális utcai homlokvonal	40 m	kialakult	kialakult
Minimális telekmélység	40 m	kialakult	kialakult
Megengedett legnagyobb beépítettség	40%	40%	10%
Megengedett legnagyobb épületmagasság	6,0 m	4,5 m	4,5 m
Legkisebb zöldfelület	40%	40%	40%
Közművesítés mértéke	hiányos	hiányos	hiányos

Építési övezeti jele	K/P	K/K
Beépítési mód	szabadonálló	szabadonálló
Kialakítható legkisebb telekterület	300 m ²	kialakult
Minimális utcai homlokvonal	kialakult	kialakult
Minimális telekmélység	kialakult	kialakult
Megengedett legnagyobb beépítettség	40%	40%
Megengedett legnagyobb épületmagasság	4,5 m	4,5 m
Legkisebb zöldfelület	40%	40%
Közművesítés mértéke	hiányos	hiányos

Beépítésre nem szánt övezetek

18. A beépítésre nem szánt területek építési övezetekbe sorolása

29.§ A Szabályozási terv a beépítésre nem szánt területeket sajátos használatuk szerint az alábbi övezetekbe sorolja:

Általános használat	Sajátos használat
Közlekedési terület	települési főút (KÖu/1)
	kiszolgáló és lakóút (KÖu/2)
	gyalogút (KÖu/3)
Zöldterület	közkert (Zkk)
Erdőterület	védelmi (Ev)
	gazdasági (Eg)
Mezőgazdasági terület	kertes (Mk)
	általános (Má)
Vízgazdálkodási terület	folyóvíz medre és parti sávja (Vá)
Különleges beépítésre nem szánt terület	bánya (Kb/b)

19. Közlekedési terület előírásai

30.§ A közlekedés és a közmű elhelyezésére szolgáló terület az országos és a helyi közút, a kerékpárút, a gépjármű várakozóhely (parkoló) - a közterületnek nem minősülő telken megvalósuló kivételével -, a járda és gyalogút (sétány), köztér, mindezek csomópontja, vízelvezetési rendszere és környezetvédelmi építményei, a közúti, a kötöttpályás, a vízi és a légi közlekedés, továbbá a közmű és a hírközlés építményei elhelyezésére szolgál.

20. Zöldterület előírásai

31.§ (1) A zöldterület állandóan növényzettel fedett közterület (közpark, közkert), amely a település klimatikus viszonyainak megőrzését, javítását, ökológiai rendszerének védelmét, a pihenést és testedzést szolgálja.

(2) Közkert: egy meghatározott fő funkciót (játék, sport, pihenés stb.) szolgáló, 1 ha-nál kisebb területű és legalább 15 m oldalméretű, közterületi zöldterület, amelyet bárki használhat.

21. Erdőterület előírásai

32.§ (1) Az erdő a legalább 1500 m² nagyságot elérő terület, amely

- faállománnyal borított
- faállománnyal átmenetileg nem borított, de erdő-felújítási előkészítő munka folyik rajta
- faállománnyal körülzárt tisztások, melyek más műveléssel gazdaságosan nem hasznosíthatók
- erdei nyiladékok, nem állandó jellegű fakitermelő utak, erdő területén áthaladó vezetékek védősávja
- legalább négy sorból álló fasor, mező- és hóvédő erdősáv.

(2) Védelmi erdő: természetvédelmi, talajvédelmi, tájképvédelmi, településvédelmi célú erdőterület. Védelmi erdőben épületet elhelyezni nem lehet.

(3) Gazdasági erdő: faanyagtermelő, faanyagtermelést szolgáló erdőterület. Gazdasági rendeltetésű erdőterületen legfeljebb 0,5%-os beépíthetőséggel az erdő rendeltetésének megfelelő építmények helyezhetők el.

(4) Az erdőterületek sajátos előírásai:

Övezeti jel	Ev	Eg
Beépítési mód	-	szabadonálló
Kialakítható legkisebb telekterület	-	10000 m ²
Beépíthető legkisebb telekterület	-	15000 m ²
Megengedett legnagyobb beépítettség	-	0,5%
Megengedett legnagyobb épületmagasság	-	4,5 m

22. Mezőgazdasági terület előírásai

33.§ (1) A mezőgazdasági terület a növénytermesztés, az állattartás és állattenyésztés és a halászat, továbbá az ezekkel kapcsolatos, a saját termék feldolgozására, tárolására és árusítására szolgáló építmények területe.

(2) Sajátos használat szerint lehet:

- a) Kertes mezőgazdasági terület: zöldség, virág, esetleg gyümölcstermesztésre szolgáló terület
- b) Általános mezőgazdasági terület
 - ba) szántó: szántóföldi művelés alatt álló terület
 - bb) gyepek: rét (kaszáló), legelő (legeltetéses állattartás) művelési ágban lévő területek

(3) Keretes mezőgazdasági területben állattartó épület, trágyatároló nem létesíthető.

(4) Mezőgazdasági szántó és gyepek területén állattartó épület és trágyatároló elhelyezhető, amennyiben a lakó funkciótól biztosított nagy és közepes haszonállattartó épületnél az 50 m-es védőtávolság, kis haszonállattartó épületnél a 25 m-es védőtávolság. Haszonállattartó építmény és trágyatároló élelmiszertároló, feldolgozó, forgalmazó létesítménytől, óvoda, iskola, egészségügyi intézmény, gyógyszertár telekhatárától számított 50 m-en belül nem építhető.

(5) A mezőgazdasági területek sajátos előírásai:

Övezeti jel	Má/sz	Má/gy	Mk
Beépítési mód	szabadonálló	szabadonálló	szabadonálló
Kialakítható legkisebb telekterület	5.000 m ²	5.000 m ²	720 m ²
Beépíthető legkisebb telekterület	10.000 m ²	20.000 m ²	3000 m ²
Megengedett legnagyobb beépítettség	10%*	3%*	10%*
Megengedett legnagyobb épületmagasság	4,5 m	4,5 m	4,5 m

*OTÉK rendelkezései szerint

23. Vízgazdálkodási terület előírásai

34.§ A vízgazdálkodási terület a folyó- és állóvizek medre és parti sávja, közcélú nyílt csatornák, vízbázis területek. Vízgazdálkodási területen építményt elhelyezni csak a külön jogszabályokban foglaltak szerint lehet.”

4. § A R. 3., a 4., 5., és 6. mellékletei, valamint a 3. és az 5. függelékei hatályukat veszítik.

5.§ E rendelet a kihirdetést követő 15. napon lép hatályba. Hatályba lépés után jelen rendelet hatályát veszti.

Szabó Zoltán
polgármester

dr. Kernóczi Zsuzsanna
jegyző

Kihirdetési záradék:

Kihirdetve Balajt Község Önkormányzat Képviselő-testületének Szervezeti és Működési Szabályzatáról szóló 5/2013.(VI.27.) önkormányzati rendelet 35. § (4) bekezdése szerint Szendrőlád Közös Önkormányzati Hivatal Balajti Kirendeltség hirdetőtábláján való kifüggesztéssel 2016. október 27.

Balajt, 2016. október 27.

Dr. Kernóczi Zsuzsanna
jegyző

5./ napirendi ponthoz

Törvényességi ellenőrzésre bemutatva:

Készítette: Bányainé Cserged Marianna
vezető főtanácsos

Dr. Kernóczy Zsuzsanna
jegyző

ELŐTERJESZTÉS

Balajt Község Önkormányzata Képviselő-testületének 2016. október 26. napján tartandó munkaterv szerinti nyílt ülésére

Tárgy: Balajt Község Önkormányzata Szervezeti és Működési Szabályzatáról szóló 5/2013. (VI.27.) önkormányzati rendelet módosítása

Tisztelt Képviselő-testület!

Balajt Község Önkormányzatának Képviselő-testülete megalkotta a Balajt Község Önkormányzata Szervezeti és Működési Szabályzatáról szóló 5/2013.(VI.27.) önkormányzati rendeletét, melyet tíz alkalommal módosított.

A Magyar Közlöny 209. számában kihirdetésre került a kormányzati funkciók, államháztartási szakfeladatok és szakágazatok osztályozási rendjéről szóló 68/2013.(XII.29.) NGM rendelet (a továbbiakban: NGM rendelet) módosításáról szóló 44/2015.(XII.30.) NGM rendelet.

Az államháztartásról szóló 2011. évi CXCV. törvény végrehajtásáról szóló 368/2011.(XII.31.) Korm. rendelet (a továbbiakban: Ávr.) 167/B. § (2) bekezdésében kapott felhatalmazás alapján a törzskönyvi nyilvántartást vezető szerv az NGM rendelet 2016. január 1-jével bekövetkezett változása miatt szükséges adatváltozások átvezetésére, hivatalból indított eljárás keretében eseti, csoportos adatmódosítást hajtott végre.

Balajt Község Önkormányzata (törzskönyvi nyilvántartási száma: 548685) szervezetre vonatkozóan a Magyar Államkincstár által vezetett, közhiteles nyilvántartásba bejegyzett kormányzati funkciók kódjait érintően, 2016. január 1-jei alkalmazási dátummal az alábbi változások átvezetése történt.

A törzskönyvi jogi személy kormányzati funkció kódjai, melyek megfeleltethetőek voltak az új, kormányzati funkció kódoknak:

- kormányzati funkció kód: 107054 – Családsegítés helyett

A Magyar Államkincstár által vezetett törzskönyvi nyilvántartásban átvezetett kormányzati funkció kódváltozásokat a költségvetési szerv okiratában is módosítani kell az államháztartásról szóló 2011. évi CXCV. törvény (a továbbiakban: Áht.) 105. § (3)-(4) bekezdés, valamint az Ávr. 167/C. § (1) bekezdés d) pontjában foglaltaknak megfelelően, tekintettel arra, hogy az alapító okiratok érvénytelen kormányzati funkció kódokat nem tartalmazhatnak. Az NGM rendelet 12. §-ában előírtak szerint a törzskönyvi nyilvántartásba bejegyzettek teljes körénél 2016. március 1-jéig gondoskodni kell a létesítő okiratok 2016. január 1-jétől érvényes kormányzati funkcióknak megfelelő aktualizálásáról.

Tekintettel arra, hogy az NGM rendelet kormányzati funkciók felsorolásába több új kód is bekerült, az önkormányzatnak, a nemzetiségi önkormányzatnak, a társulásnak és a térségi fejlesztési tanácsnak szükséges áttanulmányozni a módosulásokat, mivel az NGM rendelet 12. § értelmében nemcsak a költségvetési szerveik, hanem saját szervezeti és működési

szabályzatuk vagy társulási megállapodásuk módosítása is szükséges lehet, ha tartalmazza az alaptevékenység kormányzati funkció kódjait.

Az önkormányzati rendelet 1. melléklete tartalmazza az önkormányzati szakágazati besorolást, valamint alaptevékenységének megnevezését, kormányzati funkció megnevezését, számát. A rendelet 1. mellékletének a módosítása szükséges, mivel nem tartalmazza a - **104037 Kormányzati funkciót - Intézményen kívüli gyermekétkeztetést**. Az új kormányzati funkció törzskönyvi nyilvántartásba vételét is kérelmezni kell a döntést követően a Magyar Államkincstárnál.

A rendelet-tervezet elkészítésekor törekedtünk arra, hogy a tervezet:

- a) megfeleljen az Alaptörvényből eredő tartalmi és formai követelményeknek,
- b) illeszkedjen a jogrendszer egységébe,
- c) megfeleljen a nemzetközi jogból és az európai uniós jogból eredő kötelezettségeiknek,
- d) megfeleljen a jogalkotás szakmai követelményeinek.

Az **előzetes hatásvizsgálat** alapján a szabályozás várható következményeit tekintve a következők állapíthatók meg:

- a) *társadalmi, gazdasági, költségvetési hatás:* A Magyar Államkincstár által vezetett törzskönyvi nyilvántartásban átvezetett kormányzati funkció kód változásokat a költségvetési szerv okiratában is módosítani kell az államháztartásról szóló 2011. évi CXCV. törvény, valamint az Ávr. idevonatkozó rendelkezése alapján. Az NGM rendelet 12. §-ában előírtak szerint a törzskönyvi nyilvántartásba bejegyzettek teljes körénél 2016. március 1-jéig gondoskodni kell a létesítő okiratok 2016. január 1-jétől érvényes kormányzati funkcióknak megfelelő aktualizálásáról. Az önkormányzati rendelet 1. mellékletének módosítása erre figyelemmel készült el.
- b) *környezeti és egészségi következményei:* nincs
- c) *adminisztratív terheket befolyásoló hatás:* adminisztratív terhet nem jelent.
- d) *a jogalkotás elmaradásának várható következménye:* A rendelet módosítása a hatályos jogszabályok alapján indokolt, mert annak elmaradása jogszabály ellenes állapot fennmaradását eredményezné.
- e) *a jogszabály alkalmazásához szükséges személyi, szervezeti, tárgyi és pénzügyi feltételek:* személyi, tárgyi vonzata nincs.

A rendelet-tervezet vonatkozásában az Európai Unió intézményeivel és tagállamaival egyeztetési kötelezettség nem áll fenn, nem tartozik az előzetes bejelentési kötelezettség alá tartozó jogszabály tervezetek közé.

Kérem a Tisztelt Képviselő-testületet a rendelet-tervezet megtárgyalására és a rendelet megalkotására.

Balajt, 2016. október 19.

Szabó Zoltán
polgármester

Balajt Község Önkormányzata Képviselő-testületének

.../2016. (X.27.) önkormányzati rendelete

**Balajt Község Önkormányzata Szervezeti és Működési Szabályzatáról szóló
5/2013.(VI.27.) önkormányzati rendelet módosításáról
(tervezet)**

Balajt Község Önkormányzata Képviselő-testülete az Alaptörvény 32. cikk (2) bekezdésében meghatározott eredeti jogalkotói hatáskörében,

az Alaptörvény 32. cikk (1) bekezdés d) pontjában, valamint a Magyarország helyi önkormányzatairól szóló 2011. évi CLXXXIX. törvény 53. §-ában meghatározott feladatkörében eljárva következőket rendeli el:

- 1.§ Balajt Község Önkormányzata Szervezeti és Működési Szabályzatáról szóló 5/2013.(VI.27.) önkormányzati rendelet 1. melléklete helyébe az 1. melléklet lép.
- 2.§ Ez a rendelet a kihirdetését követő napon lép hatályba és hatályba lépését követő napon hatályát veszti.

Szabó Zoltán
polgármester

Dr. Kernóczi Zsuzsanna
jegyző

Kihirdetési záradék:

Kihirdetve Balajt Község Önkormányzat Képviselő-testületének Szervezeti és Működési Szabályzatáról szóló 5/2013.(VI.27.) önkormányzati rendelet 35. § (4) bekezdése szerint Szendrőlád Közös Önkormányzati Hivatal Balajti Kirendeltség hirdetőtábláján való kifüggesztéssel 2016. október 27.

Balajt, 2016. október 27.

Dr. Kernóczi Zsuzsanna
jegyző

1. melléklet a/2016.(X.27.) önkormányzati rendelethez

**Az önkormányzat szakágazati besorolása, valamint alaptevékenységének megnevezése
kormányzati funkció megnevezése, száma**

1. Az önkormányzat államháztartási szakágazati besorolása

Államháztartási szakágazat: 841105 Helyi önkormányzatok és társulások igazgatási tevékenysége

2. Az önkormányzat alaptevékenységének megnevezése, kormányzati funkció szám

Alaptevékenység Kormányzati funkció szerinti megnevezése	Kormányzati funkciószám
Önkormányzatok és önkormányzati hivatalok jogalkotó és általános igazgatási tevékenysége	011130
Köztetető fenntartás és -működtetés	013320
Önkormányzati vagyonnal való gazdálkodással kapcsolatos feladatok	013350
Rövid időtartamú közfoglalkoztatás	041231
Start-munka program – Téli közfoglalkoztatás	041232
Hosszabb időtartamú közfoglalkoztatás	041233
Közfoglalkoztatás mobilitását szolgáló támogatás (közhasznú kölcsönző részére)	041234
Országos közfoglalkoztatási program	041236
Közfoglalkoztatási mintaprogram	041237
Közutak, hidak, alagutak üzemeltetése, fenntartása	045160
Nem veszélyes (települési) hulladék vegyes (ömlesztett) begyűjtése, szállítása, átrakása	051030
Nem veszélyes hulladék kezelése, ártalmatlanítása	051040
Szennyvíz gyűjtése, tisztítása, elhelyezése	052020
Víztermelés, -kezelés, -ellátás	063020
Közvilágítás	064010
Város-, községgazdálkodási egyéb szolgáltatások	066020
Település-egészségügyi feladatok	076062
Gyermekjóléti szolgáltatások	104042
Lakásfenntartással, lakhatással összefüggő ellátások	106020
Biztos Kezdet Gyerekház	104044
Falugondnoki, tanyagondnoki szolgáltatás	107055
<i>Intézményen kívüli gyermekétkeztetés</i>	104037

6./ napirendi ponthoz

Törvényességi ellenőrzésre bemutatva:

*Dr. Kernóczi Zsuzsanna
jegyző*

*Készítette: Bányainé Cserged Marianna
vezető főtanácsos*

ELŐTERJESZTÉS

Balajt Község Önkormányzata Képviselő-testületének 2016. október 26. napján tartandó munkaterv szerinti nyílt ülésére

Tárgy: Az önkormányzat tulajdonában álló közterületek filmforgatási célú használatáról szóló 6/2013.(VIII.29.) önkormányzati rendelet módosításáról

Tisztelt Képviselő-testület!

A mozgóképről szóló 2004. évi II. törvény (a továbbiakban: Mk. tv.) - többek között- a közterületek filmforgatási célú használatát érintően módosult. A módosító törvény alapján a települési önkormányzatok 2016. szeptember 30-áig kötelesek összhangba hozni a közterületek filmforgatási célú használatát szabályozó rendeleteiket az Mk. tv. változásával.

Az Mk. tv. alapján közterület az épített környezet alakításáról és védelméről szóló 1997. évi LXXVIII. törvény 2. § 13. pontja szerinti földterület (közhasználatra szolgáló minden olyan állami vagy önkormányzati tulajdonban álló földterület, amelyet az ingatlan-nyilvántartás ekként tart nyilván).

Filmalkotás: a szerzői jogról szóló 1999. évi LXXVI. törvény (a továbbiakban: Szt.) szerinti filmalkotás, ideértve a számítógépes vagy bármilyen platformon hozzáférhető játékprogram előzeteseként készülő filmalkotást, ide nem értve a hírműsort, az aktuális és szolgáltató magazinműsort, a sportközvetítést, a beszélgető-műsort (talk-show), a játék- és vetélkedőműsort, és a gazdasági reklámtevékenység alapvető feltételeiről és egyes korlátairól szóló törvény hatálya alá tartozó reklámfilm.

Az Mk. tv. 34. § (1) bekezdése alapján filmalkotásnak minősül a gazdasági reklámtevékenység alapvető feltételeiről és egyes korlátairól szóló törvény hatálya alá tartozó reklámfilm is, valamint filmforgatási célú közterület-használatnak minősül a közterület használata akkor is, ha az csak a filmforgatáshoz kapcsolódó technikai jellegű tevékenységhez, illetve a stáb parkolásához, a kiürítéshez, a forgalomtechnikai biztonság biztosításához szükséges.

A szabályozás lényege a korábbiakhoz képest annyiban nem változott, hogy közterületen történő filmforgatás az erre vonatkozó hatósági szerződés alapján történhet, melynek megkötésére a korábbiakban a megyei kormányhivatal, a módosulás hatályba lépését követően a Magyar Nemzeti Filmalap Közhasznú Nonprofit Zrt. jogosult. E szerződés - az önkormányzati tulajdonban levő közterületek vonatkozásában - továbbra is a képviselő-testület jóváhagyásával válik érvényessé.

Alapvetően változott ugyanakkor az Mk. tv. 3. mellékletében meghatározott díjak mértéke, illetve rendszere, melyről a 34. § (2) bekezdése úgy rendelkezik, hogy:

A települési önkormányzat a közterületek filmforgatási célú használatát legfeljebb a 3. mellékletnek megfelelő mértékben meghatározott díj ellenében biztosíthatja. A naptári napon legfeljebb hat órával átnyúló éjszakai forgatások esetében a töredéknapra a 3. mellékletben meghatározott összegeket kell alkalmazni. A közterület használatáért megállapított díj a tulajdonosi joggyakorlót illeti meg. A 3. melléklet szerinti legmagasabb díjak évente a tárgyévet megelőző második évre közzétett éves fogyasztói árindexek szorzatával növelt mértékben emelkednek. A 3. melléklet e bekezdés szerinti módosított díjtételeit az MNF és a saját honlappal rendelkező települési önkormányzat az adott év elején honlapján közzéteszi.

A 3. melléklet községek vonatkozásában az alábbiak szerint szabályozza a díjak maximális mértékét:

	A	B	C	D	E	F
	Közterület-besorolás	forgatási terület	technikai terület	stábparkolási terület	kiürítési terület	forgalom-technikai biztonsági terület
1		Ft/m2/nap	Ft/m2/nap	Ft/m2/nap	Ft/m2/nap	Ft/m2/nap
5	a város, a megyei jogú város, a járásszékhely város, a község díszburkolatos vagy turisztikailag kiemelt központi területei	521	208	208	208	20
		töredéknap esetén 261	töredéknap esetén 104	töredéknap esetén 104	töredéknap esetén 104	töredéknap esetén 10
6	a város, a megyei jogú város, a járásszékhely város, a község nem díszburkolatos vagy nem turisztikailag kiemelt központi területei	208	156	104	104	10
		töredéknap esetén 104	töredéknap esetén 78	töredéknap esetén 52	töredéknap esetén 52	töredéknap esetén 5

A melléklet alkalmazásában:

a) forgalomtechnika biztonsági terület: A filmforgatás által nem használt, de a filmforgatás érdekében a gyalogos és a járműközlekedés elől elzárt terület. A biztonsági terület nagyságának a forgatási terület nagyságával arányos mértékben kell állnia. Az arányosság mértéke a közútkezelője által elfogadott forgalomtechnikai terv alapján kerül meghatározásra.

b) forgatási terület: A filmforgatás során a felvételi képmezőben szereplő színészek, egyéb közreműködők, díszletelemek, berendezési tárgyak, kellékek, járművek által elfoglalt terület.

c) kiürítési terület: A b), d) és e) pont szerinti kategóriákba tartozó területeken, a filmforgatási napot megelőző napon, kifejezetten a filmforgatási, technikai, illetve a parkolási terület kiürítésének szándékával igénybe vett terület, amennyiben a területen a d) pont szerinti tevékenységen kívül más nem történik.

d) stábparkolási terület: A b) és e) pont szerinti kategóriákba nem tartozó, a forgatás és technikai kiszolgálás helyszínétől területileg elválasztható háttérkiszolgáló egységek és járművek által elfoglalt terület.

e) technikai terület: A filmforgatási helyszín közvetlen környezetében felvonuló, a filmforgatás technikai megvalósulását elősegítő eszközök (különösen kamerák, világító és hangrögzítő berendezések), az azt kezelő stáb, műszaki személyzet, a filmforgatást közvetlenül kiszolgáló egyéb egységek és járművek által elfoglalt terület.

Az önkormányzat tulajdonában álló közterületek filmforgatási célú használatáról szóló 6/2013. (VIII. 29.) önkormányzati rendelet 5. § (1) bekezdése alapján:

„A közterület filmforgatási célú használatáért forgatási helyszín esetén 3.000.- Ft/óra, stáb parkolása esetén 1.500.-Ft/óra közterület használati díjat kell fizetni.”

Az Mk. tv. 36/I. §-a úgy rendelkezik, hogy a települési önkormányzatok 2016. szeptember 30. napjáig kötelesek a 34. § (5) bekezdése szerinti rendeleteiket e törvénynek a Magyarország 2017. évi központi költségvetésének megalapozásáról szóló 2016. évi LXVII. törvénnyel módosított rendelkezéseivel összhangba hozni, mely alapján az önkormányzati tulajdonban álló közterületek filmforgatási célú használatát szabályozó rendelet módosítása magasabb szintű jogszabálynak való megfelelés okán kötelező.

A módosítás alapvetően a filmforgatási célú használat díját érintette, így a tervezet e rendelkezések megváltoztatását célozza.

A rendelet-tervezet elkészítésekor törekedtünk arra, hogy a tervezet:

- a) megfeleljen az Alaptörvényből eredő tartalmi és formai követelményeknek,
- b) illeszkedjen a jogrendszer egységébe,
- c) megfeleljen a nemzetközi jogból és az európai uniós jogból eredő kötelezettségeiknek,
- d) megfeleljen a jogalkotás szakmai követelményeinek.

Az **előzetes hatásvizsgálat** alapján a szabályozás várható következményeit tekintve a következők állapíthatók meg:

- a) *társadalmi, gazdasági, költségvetési hatás:* A módosítás elfogadásával a díj rendszer sokkal differenciáltabbá válik, és a díjak mértéke is változik, ugyanakkor a közterületek filmforgatási célú használatának 2013. évben bevezetett szabályozása óta ilyen tárgyú megkeresés az Önkormányzathoz nem érkezett, így a módosításnak várhatóan jelentősebb hatása nem lesz.
- b) *környezeti és egészségi következményei:* nincs
- c) *adminisztratív terheket befolyásoló hatás:* adminisztratív terhet nem jelent.
- d) *a jogalkotás elmaradásának várható következménye:* A rendelet módosítása a hatályos jogszabályok alapján indokolt, mert annak elmaradása jogszabály ellenes állapot fennmaradását eredményezné.
- e) *a jogszabály alkalmazásához szükséges személyi, szervezeti, tárgyi és pénzügyi feltételek:* személyi, tárgyi vonzata nincs.

A rendelet-tervezet vonatkozásában az Európai Unió intézményeivel és tagállamaival egyeztetési kötelezettség nem áll fenn, nem tartozik az előzetes bejelentési kötelezettség alá tartozó jogszabály tervezetek közé.

Kérem a Tisztelt Képviselő-testületet a rendelet-tervezet megtárgyalására és a rendelet megalkotására.

Balajt, 2016. október 19.

Szabó Zoltán
polgármester

BALAJT KÖZSÉG ÖNKORMÁNYZATA KÉPVISELŐ-TESTÜLETÉNEK

.../2016. (X.27.) önkormányzati rendelete (tervezet)

az önkormányzat tulajdonában álló közterületek filmforgatási célú használatáról szóló 6/2013. (VIII.29.) önkormányzati rendelete módosításáról

Balajt Község Önkormányzata Képviselő-testülete az Alaptörvény 32. cikke (2) bekezdés és a mozgóképről szóló 2004. évi II. törvény 34. § (5) bekezdésében meghatározott feladatkörében eljárva a következőket rendeli el:

1.§ Balajt Község Önkormányzata Képviselő-testületének az önkormányzat tulajdonában álló közterületek filmforgatási célú használatáról szóló 6/2013.(VIII.29.) önkormányzati rendeletet 5. §-a helyébe a következő rendelkezés lép:

„ 5. § (1) A közterület filmforgatási célú használatának általános forgalmi adót nem tartalmazó díja

a) a település díszburkolatos vagy turisztikailag kiemelt központi területein

aa) forgatási terület: 521 Ft /m²/nap

ab) technikai terület: 208 Ft /m²/nap

ac) stáb parkolási terület: 208 Ft /m²/nap

ad) kiürítési terület: 208 Ft /m²/nap

ae) forgalomtechnikai biztonsági terület: 20 Ft /m²/nap

b) a település nem díszburkolatos vagy nem turisztikailag kiemelt központi területein

ba) forgatási terület: 208 Ft /m²/nap

bb) technikai terület: 156 Ft /m²/nap

bc) stáb parkolási terület: 104 Ft /m²/nap

bd) kiürítési terület: 104 Ft /m²/nap

be) forgalomtechnikai biztonsági terület: 10 Ft /m²/nap.”

(2) Törédéknapi esetén a közterület filmforgatási célú használatának díja az (1) bekezdésben meghatározott díj 50 %-a.”

2.§ Ez a rendelet a kihirdetését követő 5. napon lép hatályba.

Szabó Zoltán
polgármester

Dr. Kernóczi Zsuzsanna
jegyző

Kihirdetési záradék:

Kihirdetve Balajt Község Önkormányzat Képviselő-testületének Szervezeti és Működési Szabályzatáról szóló 5/2013.(VI.27.) önkormányzati rendelet 35. § (4) bekezdése szerint Szendrőlád Közös Önkormányzati Hivatal Balajti hirdetőtábláján való kifüggesztéssel 2016. október 27. napján.

Balajt, 2016. október 27.

Dr. Kernóczi Zsuzsanna
jegyző

7./ Napirendi ponthoz

Törvényességi ellenőrzésre bemutatva:

Készítette: Bányainé Cserged Marianna
vezető főtanácsos

dr. Kernóczy Zsuzsanna
jegyző

ELŐTERJESZTÉS

Balajt Község Önkormányzata Képviselő-testületének 2016. október 26. napján tartandó munkaterv szerinti nyílt ülésére

Tárgy: Bursa Hungarica Felsőoktatási Önkormányzati Ösztöndíjrendszer elbírálásának helyi szabályzatának jóváhagyásáról

Tisztelt Képviselő-testület!

Képviselő-testület 2016. szeptember 14. napján megtartott munkaterv szerinti ülésén a 98/2016.(IX.14.) határozatában döntött arról, hogy csatlakozik a Bursa Hungarica Felsőoktatási Önkormányzati Ösztöndíj pályázat 2017. évi fordulójához, mely a felsőoktatási hallgatók részére, valamint a felsőoktatási tanulmányokat kezdő fiatalok részére nyújt támogatást.

Balajt Község Önkormányzata a települési önkormányzatok számára Bursa Hungarica Felsőoktatási Önkormányzati Ösztöndíjrendszer Általános Szerződési Feltételeiben leírt felhatalmazás alapján szabályzatot kell jóváhagyni.

A szabályzat célja, hogy Balajt Község Önkormányzata a Bursa Hungarica Ösztöndíjrendszer keretén belül költségvetésének terhére támogassa a szociálisan hátrányos helyzetű tanulók továbbtanulását a felsőoktatási intézményekben.

A Bursa Hungarica Felsőoktatási Önkormányzati Ösztöndíjrendszer elbírálásának helyi szabályzata az előterjesztés mellékletét képezi, melyet a Képviselő-testületnek jóvá kell hagyni.

Kérem az előterjesztés megvitatását és az alábbi határozati javaslat elfogadását.

Határozati javaslat

Balajt Község Önkormányzata Képviselő-testületének/2016. (X.26.) H A T Á R O Z A T A

Tárgy: Bursa Hungarica Felsőoktatási Önkormányzati Ösztöndíjrendszer elbírálásának helyi szabályzatának a jóváhagyásáról

Balajt Község Önkormányzatának Képviselő-testülete (a továbbiakban: Képviselő-testület) megtárgyalta a Bursa Hungarica Felsőoktatási Önkormányzati Ösztöndíjrendszer elbírálásának helyi szabályzatának a jóváhagyásáról szóló előterjesztést és az alábbi döntést hozza:

Képviselő-testület a Bursa Hungarica Felsőoktatási Önkormányzati Ösztöndíjrendszer elbírálásának helyi szabályzatát - a határozat mellékleteként - **jóváhagyja.**

Felelős: polgármester, jegyző

Határidő: azonnal

Balajt, 2016. október 19.

**Szabó Zoltán
polgármester**

Melléklet a/2016.(X.26.) határozathoz

A Bursa Hungarica Felsőoktatási Önkormányzati Ösztöndíjrendszer elbírálásának helyi szabályzata

Bursa Község Önkormányzata a települési önkormányzatok számára Bursa Hungarica Felsőoktatási Önkormányzati Ösztöndíjrendszer Általános Szerződési Feltételeiben leírt felhatalmazás alapján a következő szabályzatot alkotja:

A szabályzat célja

A szabályzat célja, hogy Balajt Község Önkormányzata a Bursa Hungarica Ösztöndíjrendszer keretén belül költségvetésének terhére támogassa a szociálisan hátrányos helyzetű tanulók továbbtanulását a felsőoktatási intézményekben.

A szabályzat hatálya

(1) Ösztöndíjban kizárólag azok a szociálisan rászoruló pályázók részesülhetnek, akik az önkormányzat illetékességi területén állandó lakóhellyel rendelkeznek és szociálisan hátrányos helyzetűek és megfelelnek a Bursa Hungarica Felsőoktatási Önkormányzati Ösztöndíjra vonatkozó hatályos jogszabályoknak, valamint a pályázati kiírás szerinti feltételeknek és

a) - felsőoktatási intézményben (felsőoktatási hallgatói jogviszony keretében) **teljes idejű (nappali munkarend)** alapfokozatot és szakképzettséget eredményező alapképzésben, mesterfokozatot és szakképzettséget eredményező mesterképzésben, osztatlan képzésben, vagy felsőfokú, illetve felsőoktatási szakképzésben folytatják tanulmányaikat („**A**” típusú ösztöndíj), vagy

b)

- 2016/2017. tanévben utolsó éves, érettségi előtt álló középiskolások, vagy
- felsőfokú diplomával nem rendelkező, felsőoktatási intézménybe még felvételt nem nyert érettségizettek;

és a 2017/2018. tanévtől kezdődően felsőoktatási intézmény keretében **teljes idejű (nappali munkarend)** alapfokozatot és szakképzettséget eredményező alapképzésben, osztatlan képzésben vagy felsőoktatási szakképzésben kívánnak részt venni.

- 2017. évi felvételi eljárásban először nyernek felvételt felsőoktatási intézménybe, és tanulmányaikat a 2017/2018. tanévben ténylegesen megkezdik. („**B**” típusú ösztöndíj),

(2) Nem részesülhet ösztöndíjban az a pályázó, aki:

- a) Magyar Honvédség és a rendvédelmi feladatokat ellátó szervek hivatásos és szerződéses állományú hallgatója
- b) doktori (PhD) képzésben vesz részt
- c) kizárólag külföldi intézménnyel áll hallgatói jogviszonyban.

Eljárási szabályok

(1) Az önkormányzat ösztöndíjban azt a pályázót részesíti, akinek a (2) pontban meghatározottak szerinti pontjainak száma eléri a 15 pontot (a továbbiakban: szociálisan rászorult).

(2) A pályázat elbírálása és rangsorolása során figyelembe vett szempontok és azokhoz tartozó pontszámok:

Pályázó családjában az 1 főre jutó havi jövedelem nem haladja meg az öregségi nyugdíj mindenkori legkisebb összegének 150 %-át és az 1993. évi III. tv. szerinti vagyonnal nem rendelkezik	20 pont
Pályázó családjában az 1 főre jutó havi jövedelem nem haladja meg az öregségi nyugdíj mindenkori legkisebb összegének 150 %-át és az 1993. évi III. tv. szerinti vagyonnal rendelkezik	10 pont
Pályázó családjában az 1 főre jutó havi jövedelem nem haladja meg az öregségi nyugdíj mindenkori legkisebb összegének 200 %-át és az 1993. III. tv. szerint vagyonnal nem rendelkezik	15 pont
Pályázó családjában az 1 főre jutó havi jövedelem nem haladja meg az öregségi nyugdíj mindenkori legkisebb összegének 200 %-át és az 1993. III. tv. szerint vagyonnal rendelkezik	7,5 pont
Pályázó családjában az 1 főre jutó havi jövedelem nem haladja meg az öregségi nyugdíj mindenkori legkisebb összegének 250 %-át és az 1993. III. tv. szerint vagyonnal nem rendelkezik	10 pont
Pályázó családjában az 1 főre jutó havi jövedelem nem haladja meg az öregségi nyugdíj mindenkori legkisebb összegének 250 %-át és az 1993. III. tv. szerint vagyonnal rendelkezik	5 pont
Pályázó házas	5 pont
Pályázó öfenntartó	5 pont
Pályázó eltartott	5 pont
Pályázó krónikus betegségben szenved, tartósan beteg, súlyos fogyatékos, rokkant	5 pont
Pályázó családtagja(i) krónikus betegségben szenved, tartósan beteg, súlyos fogyatékos, rokkant	5 pont
Pályázó gyermeket nevel	3 pont
Pályázó árva vagy félárva, illetve egyedülálló szülő tartja el	3 pont
Munkanélküli vagy nyugdíjas van a családban	2 pont
Pályázó családjában az eltartottak száma három vagy annál több	2 pont
Pályázó családjában a pályázón kívül további iskolai tanulmányokat folytató eltartott van	2 pont

(3) A (2) pontban meghatározott körülmények igazolására csatolandó mellékletek, igazolások:

Pályázó családjában az 1 főre jutó havi jövedelem kiszámításához	Jövedelemigazolások (munkabér, GYED, GYES, stb. családi pótlék, nyugdíj utolsó postai, banki utalvánnyal vagy az ellátást folyósító szerv igazolásával, vállalkozásból, gazdálkodásból származó jövedelem esetében NAV igazolás kérelem benyújtását megelőző gazdasági év személyi jövedelemadó alapjáról, őstermelői igazolvány, minden egyéb jövedelem esetén írásos nyilatkozat)
--	---

Pályázó házas	Házassági anyakönyvi kivonat
Pályázó önfenntartó	Jegyzői igazolás
Pályázó eltartott	Nem szükséges külön igazolni a jövedelemigazolás elegendő
Pályázó krónikus betegségben szenved, tartósan beteg, súlyos fogyatékos, rokkant	Orvosi igazolás, szakvélemény, határozat
Pályázó családtagja(i) krónikus betegségben szenved, tartósan beteg, súlyos fogyatékos, rokkant	Orvosi igazolás, szakvélemény, határozat
Pályázó gyermeket nevel	Születési anyakönyvi kivonat
Pályázó árva vagy félárva, illetve egyedülálló szülő tartja el	Halotti anyakönyvi kivonat(ok), ill. az árvaellátás összegéről szóló igazolás vagy bankszámlakivonat, bírósági ítélet válásról, egyedülállóságra 2 tanúval hitelesített nyilatkozat, illetve lakcímkártya másolata mindkét szülőről
Munkanélküli vagy nyugdíjas van a családban	Munkaügyi központ, járási hivatal igazolása, nyugdíjas igazolvány, nyugdíj szelvény
Pályázó családjában az eltartottak száma három vagy annál több	Születési anyakönyvi kivonat, családi pótlékről igazolás
Pályázó családjában a pályázón kívül további iskolai tanulmányokat folytató eltartott van	Tanulói, hallgatói jogviszony igazolás, iskolalátogatási igazolás

(4) A települési önkormányzat által nyújtott támogatás mértéke egységesen jogosultanként 10.000.- forint/hó.

(5) Jelen szabályzatban nem szabályozott kérdésekben a Bursa Hungarica Felsőoktatási Önkormányzati Ösztöndíjrendszer a nemzeti felsőoktatásról szóló 2011. évi CCIV. törvény, valamint a felsőoktatásban részt vevő hallgatók juttatásairól és az általuk fizetendő egyes térítésekről szóló 51/2007. (III.26.) Korm. rendelet rendelkezései és Balajt Község Önkormányzata az Emberi Erőforrások Minisztériumával együttműködve a Bursa Hungarica Felsőoktatási Önkormányzati Ösztöndíjpályázat pályázati kiírásai és az Általános Szerződés Feltételei az irányadók.

(6) Jelen szabályzat 2016. november 15. napján lép hatályba.

Balajt, 2016. október 26.

Szabó Zoltán
polgármester

Dr. Kernóczi Zsuzsanna
jegyző

Záradék:

Balajt Község Önkormányzatának Képviselő-testülete a Bursa Hungarica Felsőoktatási Önkormányzati Ösztöndíjrendszer elbírálásának helyi szabályzatát a/2016. (X.26.) határozatával **jóváhagyta.**

Balajt, 2016. október 26.

Dr. Kenóczy Zsuzsanna
jegyző

8./ napirendi ponthoz

Törvényességi ellenőrzésre bemutatva:

Készítette: Bányainé Cserged Marianna
vezető főtanácsos

Dr. Kernóczi Zsuzsanna
jegyző

ELŐTERJESZTÉS

Balajt Község Önkormányzata Képviselő-testületének 2016. október 26. napján tartandó munkaterv szerinti nyílt ülésére

Tárgy: Helyi adórendeletek felülvizsgálatáról

Tisztelt Képviselő-testület!

A Borsod-Abaúj-Zemplén Megyei Kormányhivatal Építésügyi, Hatósági, Oktatási és törvényességi Felügyeleti Főosztályának Törvényességi Felügyeleti Osztálya a települési önkormányzatok helyi adórendeleteknek felülvizsgálatával összefüggésben, a helyi jogalkotás magasabb szintű jogszabályokkal való összhangjának megteremtése érdekében, Magyarország helyi önkormányzatairól szóló 2011. évi CLXXXIX. törvény (a továbbiakban: Möt.) 133. § (3) bekezdése alapján szakmai segítségnyújtással élt:

A Magyar Közlöny 2016. évi 87. számában kihirdetésre került az egyes adótörvények és más kapcsolódó törvények, valamint a Nemzeti Adó- és Vámhivatalról szóló 2010. évi CXXII. törvény módosításáról szóló 2016. évi LXVI. törvény, mely több pontban módosítja a helyi adókról szóló 1990. évi C. törvény (a továbbiakban: Htv.,) illetve az adózás rendjéről szóló 2003. évi XCII. törvény (a továbbiakban: Art.) rendelkezéseit.

A jogszabály módosítás alapján 2016. július 1. napján hatályba lépett a Htv. 51/B. §-a, mely kötelezettségként írja elő az önkormányzatok számára, hogy helyi adó rendeleteiket 2017. január 01. napjáig összhangba hozzák a magasabb szintű jogszabályok rendelkezéseivel.

A jogalkotásról szóló 2010. évi CXXX. törvény 22. § (2) bekezdése értelmében **az önkormányzati rendeletek tartalmi felülvizsgálata a jegyző kötelezettsége**. Javasolták ezért, a hatályos önkormányzati rendeleteket az előbbiekre figyelembe vételével a Jegyző Asszony vizsgálja felül és amennyiben indokoltnak tartja, úgy kezdeményezze azok módosítását.

Felhívták a figyelmet a **Magyarország gazdasági stabilitásáról szóló 2011. évi CXCV. törvény 32. §-ában előírtakra** is, melynek értelmében a fizetési kötelezettséget megállapító, fizetésre kötelezettek körét bővítő, a fizetési kötelezettség terhét növelő, a kedvezményt, mentességet megszüntető vagy korlátozó **jogszabály kihirdetése és hatályba lépése között legalább 30 napnak el kell telnie**, illetve a Htv. 6. § a) pontjának **2017. január 1-jétől hatályos szövegére**, miszerint a **MÁSODIK RÉSZBEN meghatározott adók** vagy azok valamelyikének bevezetése, a már bevezetett adó hatályon kívül helyezése, **az évközi módosítás naptári éven belül nem súlyosbíthatja az adóalanyok adóterheit**.

Kiemelt figyelmet érdemel a Htv. 6. § c) pontját és 7. § g) pontját érintő változás. A Htv. hatályos 6. § c) pontja értelmében az **önkormányzat az adómérték meghatározásakor a helyi sajátosságokat, az adóalanyok teherbíró képességét és az önkormányzat gazdálkodási követelményeit érvényesítheti**, az itt rögzített három kritériumhoz igazodóan kell meghatározni az adómértéket.

A Kúria Önkormányzati Tanácsa több döntésében arra a következtetésre jutott, hogy az önkormányzatnak az adómérték meghatározása során vizsgálni kell az adótárgy forgalmi értékét, mert nézete szerint az adóalanyok teherbíró képessége az adótárgy értékében ölthet testet. Ugyanakkor nem célszerű az értékalapú adóztatás általánossá tétele az építményadó és a telekadó vonatkozásában, mivel az alapterület szerinti vagy korrigált forgalmi érték szerinti adóztatás közti döntés joga továbbra is önkormányzati hatáskörben van. Az önkormányzatoknak a rendeletalkotás során továbbra is figyelembe kell venniük az adóalanyok teherbíró képességét, ennek színtere azonban nem csak és kizárólag az adómérték szabály, hanem legalább annyira a mentességek, kedvezmények rendszere.

A Htv. 7.§ g) pontja 2017. január 1. napján hatályba lépő rendelkezése is arra irányul, hogy a rendeleti adószabályokban összességében jusson érvényre a helyi sajátosságok, az önkormányzat gazdálkodási követelményei és az adóalanyok teherbíró képessége közti kényes egyensúly. Ezért a Htv. 7.§ g) pontjának szövege rögzíti, hogy **e szempontokat** nem csak a mérték-megállapításánál, hanem **az adórendeleti tényállások** (adóalap, adómérték, kedvezmény és mentesség) **mindegyike megállapítása során kötelező figyelembe venni**.

A Htv. 39/C § alapján a helyi iparüzési adó vonatkozásában nyújtható adómentességgel, adókedvezménnyel összefüggésben ismételten felhívták a figyelmet, hogy ezen jogcímenen biztosított adóelőny csekély összege (de minimis) támogatásnak minősül. Az európai versenyjogi értelemben vett állami támogatásokkal kapcsolatos eljárásról és a regionális támogatási térképről szóló 37/2011.(III.22.) Korm. rendelet 7. §' (1)-(2) bekezdései értelmében a támogatást nyújtónak a támogatási tervezetet be kell jelentenie az európai uniós források felhasználásáért felelős miniszter részére. A miniszter meghatározott feladatait a Támogatásokat Vizsgáló Iroda, mint az állami támogatások versenyszempontú vizsgálatáért felelős szervezet útján látja el. Ennek megfelelően azon települési önkormányzatoknak, amelyek hatályos adórendeletükben meghatározott, a Htv. 39/C. §-a szerinti adómentességet, adókedvezményt állapítottak meg, és azt a továbbiakban is működtetni kívánják, vagy új **mentességet, kedvezményt tartalmazó adórendeletet kívánnak hatályba léptetni**, a 37/2011.(III.22.) Korm. rendelet értelmében az adórendelet vagy rendelet-módosítás tervezetét - annak elfogadása előtt - meg kell küldeniük a Miniszterelnökség Támogatásokat Vizsgáló Iroda részére. A Támogatásokat Vizsgáló Iroda jóváhagyása nélkül a rendelet nem léphet hatályba.

Az önkormányzatok előzetes felkészülését igényli, hogy technikai feltételeik alkalmasak legyenek 2017. január 1-től a Htv. 42./D. §-ban foglaltak végrehajtására, miszerint az adóalanyok az általános nyomtatványkitöltő program használatával e-úton is teljesíthetik a bevallási kötelezettségüket. A Nemzeti Adó- és Vámhivatal (NAV) az önkormányzati adóhatóság felé csak e-úton (Hivatali Kapun keresztül) továbbítja a bevallásokat. Az adózó az állandó jellegű helyi iparüzési adóról szóló adó bevallási kötelezettségét - ideértve az adóbevallás kijavítását és az önellenőrzéssel való helyesbítést - a PM rendelet szerinti bevallási nyomtatványon az állami adóhatósághoz elektronikus úton, az állami adóhatóság hatáskörébe tartozó adókról szóló bevallások benyújtására vonatkozó rendelkezések értelemszerű alkalmazásával, az általános nyomtatványkitöltő program használatával is teljesítheti.

Továbbra sem rendelkezik az önkormányzat felhatalmazással arra, hogy a bejelentés, bevallás teljesítésére az önkormányzati adóhatóság részére nyomtatványt rendszeresítsen, annak használatát előírja. Jogszabálysértő az idegenforgalmi és a helyi iparüzési adórendeletek azon rendelkezése, mely szerint „**az adózó az önkormányzati adóhatóság által rendszeresített nyomtatványon teljesíti bejelentési kötelezettségét is**”. A Htv. 2014. január 1-jével hatályba léptetett 42/C. § (2) bekezdése alapján az idegenforgalmi és helyi iparüzési adó esetében az adóbeszedésre kötelezett bejelentkezését, változás-bejelentését az önkormányzat adóhatóság által rendszeresített nyomtatvány mellett „központi” - az önkormányzati adóhatóságok által rendszeresíthető bevallási, bejelentési nyomtatványok tartalmáról szóló 35/2008.(XII.31.) PM rendelet- szerinti - **nyomtatványon is benyújthatja**. Az adórendelet tehát eljárási szabályaival **nem korlátozhatja** az adózó kötelezettség-teljesítését csupán a helyi adóhatóság által rendszeresített nyomtatványon való benyújtásra.

Az Art. módosításai közül felhívták a figyelmet az adótartozás végrehajtása elévülési idejének megváltozására (Art. 164. § (6) bekezdése), valamint végrehajtás foganatosítása végett a Nemzeti Adó- és Vámhivatal megkeresése szabályának megváltozására (Art. 161/A. § (2) bekezdés). Az Art. 54. § (10) bekezdése alapján az adóhatóság a csekély összegű (de minimis) támogatások összegéről adózónként az adóbevallás határidejét követő 90 napon belül adatot szolgáltat a kincstárnak, amely az adatokat az országos támogatási monitoring rendszerben rögzíti. Az Art. megjelölt változásai 2016. június 16.-án illetve 2016. július 1-jén hatályba léptek, eljárásuk során erre figyelemmel tegyék meg intézkedéseiket.

Tisztelt Képviselő-testület!

Balajt településen a magánszemélyek **kommunális adója** került bevezetésre.

A helyi szabályokat a magánszemélyek kommunális adójáról szóló 18/2014.(VIII.28.) önkormányzati rendelet állapítja meg, mely szerint az adó mértéke adótárgyanként 6.000.- Ft/év.

A helyi adókról szóló 1990. évi C. törvény (a továbbiakban: Htv.) felhatalmazása és rendelkezései szerint az önkormányzat képviselő-testülete rendelettel az illetékességi területén helyi adókat vezethet be.

A magánszemélyek kommunális adója adó bevezetésének célja: a település közigazgatási területén a környezetvédelmi és kommunális feladatok színvonalas ellátása.

2017. évben nem javaslom az adómérték emelését a magánszemélyek kommunális adója tekintetében.

A kommunális adó 2016. évi előírása: 754 e forint, befizetésre került 775.318.- forint.

A talajterhelési díjról a 12/2015.(IX.10.) önkormányzati rendelet rendelkezik.

A környezetterhelési díjról szóló 2003. évi LXXXIX. törvény 21/A. § (2) bekezdése alapján a helyi vízgazdálkodási hatósági jogkörbe tartozó szennyvízelhelyezéshez kapcsolódó talajterhelési díjjal kapcsolatos megállapításai, bevallási, befizetési, ellenőrzési, adatszolgáltatási, eljárási szabályokat, valamint a díjkedvezmények és mentességek eseteit a települési önkormányzat rendeletben állapítja meg. A kibocsátó a helyi vízgazdálkodási

hatósági jogkörhöz kapcsolódó talajterhelési díjat az önkormányzati rendeletben közzétett számla javára fizeti meg.

A talajterhelési díjról szóló önkormányzati rendelet 5. § (1) bekezdése tartalmazza a mentességet, a (2) és (3) bekezdése a talajterhelési díjkedvezményt.

A talajterhelési díj mértéke a környezetterhelési díjról szóló 2003. évi LXXXIX. törvény 12. §-a szerint 1.200.- Ft/m³ egységdíj és a felszín alatti víz állapota szempontjából érzékeny területeken lévő települések besorolásáról szóló 27/2004. (XII.25.) KvVM rendelet szerinti fokozott érzékenységgű területekhez tartozó 1,5-es területérzékenységi szorzó alapján 1.800.- Ft/m³.

A talajterhelési díj 2016. évi előirányzata: 50 e forint, befizetésre került 15.346.- forint.

Tisztelt Képviselő-testület!

A magánszemélyek kommunális adójáról, valamint a talajterhelési díjról szóló önkormányzati rendeletek felülvizsgálata megtörtént.

Javaslom a Képviselő-testületnek, hogy a magánszemélyek kommunális adójának mértékén ne változtasson, új adómentességet, adókedvezményt ne biztosítson, adómentességet ne szüntessen meg, adókedvezményt ne szűkítsen, új települési adó ne kerüljön bevezetésre.

A Magyarország gazdasági stabilitásáról szóló 2011. évi CXCV. törvény (a továbbiakban: Stab. tv.) 32 §-a értelmében a helyi és a települési adó fizetési kötelezettség növekedését 8pl. adómérték-emeléssel, mentesség megszüntetésével, kedvezmény szűkítésével) eredményező rendeleti szabályozást vagy új adónemet bevezető rendeletet, annak hatálybalépését megelőző legalább 30 nappal ki kell hirdetni. Erre tekintettel, ha az önkormányzat említett adórendeletét 2017. január 1-jétől kívánja hatályba léptetni, akkor azt legkésőbb 2016. december 1-jén ki kell hirdetni. Az új fizetési kötelezettség megállapítása során figyelemmel kell lenni arra is, hogy annak kivetésével, beszedésével, nyilvántartásával, ellenőrzésével összefüggő adminisztrációs költségek ne legyenek aránytalanul magasak a fizetési kötelezettségből származó bevétel összegéhez képest, illetve azokat ne haladhatják meg.

A Stabilitási törvény nem tartalmaz szabályozást, az adómentességet, adókedvezményt megállapító vagy korábbi szabályozáshoz képest adóelőnyt kiterjesztő rendelet kihirdetése és hatálybalépítése közötti időszak tekintetében.

Kérem a Tisztelt Képviselő-testületet, hogy vitassa meg az előterjesztést és fogadja el az alábbi határozati javaslatot:

Határozati javaslat
Balajt Község Önkormányzata Képviselő-testületének
...../2016. (X.26.) H A T Á R O Z A T A

Tárgy: Helyi adórendeletek felülvizsgálatáról

Balajt Község Önkormányzatának Képviselő-testülete (a továbbiakban: Képviselő-testület) megtárgyalta a helyi adórendeletek felülvizsgálatáról szóló előterjesztést és az alábbi döntést hozza:

Képviselő-testület megállapítja, hogy a jogalkotásról szóló 2010. évi CXXX. törvény 22. § (2) bekezdése értelmében az önkormányzati rendeletek tartalmi felülvizsgálatát a jegyző elvégezte és a hatályos önkormányzati rendeletek felülvizsgálata során nem tartja indokoltnak az önkormányzati rendeletek módosítását.

Képviselő-testület 2017. évre vonatkozóan úgy határoz, hogy

- a) a magánszemélyek kommunális adójának mértékén nem változtat,
- b) új adómentességet, adókedvezményt nem biztosít,
- c) adómentességet nem szüntet meg, adókedvezményt nem szűkít,
- d) új települési adót pedig nem vezet be

Felelős: polgármester

Határidő: azonnal

Balajt, 2016. október 19.

**Szabó Zoltán
polgármester**

Törvényességi ellenőrzésre bemutatva:

Készítette: Bányainé Cserged Marianna
vezető főtanácsos

dr. Kernóczy Zsuzsanna
jegyző

ELŐTERJESZTÉS

Balajt Község Önkormányzata Képviselő-testületének 2016. október 26. napján tartandó munkaterv szerinti nyílt ülésére

Tárgy: Balajt település szennyvízkezelési programjának összeállításáról szóló jóváhagyott „Megbízási Szerződés” módosításáról

Tisztelt Képviselő-testület!

Képviselő-testület 2016. május 18. napján megtartott rendkívüli ülésén döntött az 52/2016.(V.18.) határozatában Balajt Község Önkormányzata (3780 Balajt, Fő út 55. szám; adóigazgatási száma: 15548689-1-05; képviseli: Szabó Árpád Zoltán polgármester), mint Megbízó és Gulyás Zoltán Egyéni Vállalkozó (3700 Kazincbarcika, Fő tér 35. II/1.; adóigazgatási száma: 64679978-1-25, Vállalkozó igazolvány száma: 11251487; Vállalkozó nyilvántartási száma: 11251487) Vállalkozó között - Balajt település szennyvízkezelési programjának összeállításáról szóló „Megbízási Szerződés” jóváhagyásáról.

Képviselő-testület a szerződésben foglalt feladat elvégzésének díját - 160.000.- forint (azaz Egyszázhatvan-ezer forint) (alanyi mentes) szakértői díjat az önkormányzat 2016. évi költségvetés egyéb bevétele terhére biztosította és felhatalmazta a polgármestert a „Megbízási Szerződés” aláírására.

A határozat módosítása szükséges, mivel a jóváhagyott „Megbízási szerződés”-ben szereplő Gulyás Zoltán vállalkozó helyett: Viszoczky György egyéni vállalkozóval történt a „Megbízási szerződés” megkötésre.

A feladat elvégzésének díja nem változott.

Kérem a Tisztelt Képviselő-testületet, hogy vitassa meg az előterjesztést és fogadja el az alábbi határozati javaslatot:

Határozati javaslat **Balajt Község Önkormányzata Képviselő-testületének** **...../2016. (X.26.) H A T Á R O Z A T A**

Tárgy: Balajt település szennyvízkezelési programjának összeállításáról szóló jóváhagyott „Megbízási Szerződés” módosításáról

Balajt Község Önkormányzatának Képviselő-testülete (a továbbiakban: Képviselő-testület) megtárgyalta Balajt település szennyvízkezelési programjának összeállításáról szóló jóváhagyott „Megbízási Szerződés” módosításáról az előterjesztést és az alábbi döntést hozza:

Képviselő-testület módosítja az 52/2016. (V.18.) határozatának azt a részét, melyben Balajt Község Önkormányzata (3780 Balajt, Fő út 55. szám; adóigazgatási száma: 15548689-1-05; képviseli: Szabó Árpád Zoltán polgármester), mint Megbízó és Gulyás Zoltán Egyéni Vállalkozó (3700 Kazincbarcika, Fő tér 35. II/1.; adóigazgatási száma: 64679978-1-25, Vállalkozó igazolvány száma: 11251487; Vállalkozó nyilvántartási száma: 11251487) Vállalkozó között - Balajt település szennyvízkezelési programjának összeállításáról szóló „Megbízási Szerződés”-t - a határozat melléklete szerinti tartalommal - jóváhagyta, a Megbízó személyében történt változás miatt.

Képviselő-testület módosító határozata alapján utólag jóváhagyja és tudomásul veszi, hogy Balajt Község Önkormányzata (3780 Balajt, Fő út 55. szám; adóigazgatási száma: 15548689-1-05; képviseli: Szabó Árpád Zoltán polgármester), mint Megbízó és Viszoczky György Egyéni Vállalkozó (3700 Kazincbarcika, Munkás utca 78. szám; adóigazgatási száma: 63478815-1-25, Vállalkozó igazolvány száma: ET-020588; Vállalkozó nyilvántartási száma: 6618642) Vállalkozó között - Balajt település szennyvízkezelési programjának összeállításáról szóló „Megbízási Szerződés”-t - a határozat melléklete szerinti tartalommal került megkötésre.

Képviselő-testület a határozat további részét változatlanul érvényben tartja.

Felelős: polgármester

Határidő: azonnal

Balajt, 2016. október 19.

**Szabó Zoltán
polgármester**

Balajt Község Önkormányzat Képviselő-testületének

.../2016.(X.27.) önkormányzati rendelete

Balajt Község Helyi Építési Szabályzatáról szóló 10/2015. (VIII.27.) önkormányzati rendelet módosításáról

(Egységes szerkezetbe foglalva a .../2016.(X.27.) önkormányzati rendelettel)

Balajt Község Önkormányzatának Képviselő-testülete az épített környezet alakításáról és védelméről szóló többször módosított 1997. évi LXXVIII. törvény 62.§ (6) bekezdés 6. pontjában, valamint a 13.§ (1) bekezdésében kapott felhatalmazás alapján;

a Magyarország helyi önkormányzatairól szóló 2011. évi CLXXXIX. törvény 13.§ (1) bekezdésében meghatározott feladatkörében eljárva;

a településfejlesztési koncepcióról, az integrált településfejlesztési stratégiáról és a településrendezési eszközökről, valamint egyes településrendezési sajátos jogintézményekről szóló 314/2012. (XI.8.) Korm. rendelet 30.§ (1) bekezdésében biztosított véleményezési jogkörében eljáró

1. Borsod-Abaúj-Zemplén Megyei Kormányhivatal Építésügyi, Hatósági, Oktatási és Törvényességi Felügyeleti Főosztály,
2. Borsod-Abaúj-Zemplén Megyei Kormányhivatal Környezetvédelmi, Természetvédelmi Főosztály,
3. Aggteleki Nemzeti Park Igazgatósága,
4. Borsod-Abaúj-Zemplén Megyei Katasztrófavédelmi Igazgatóság,
5. Borsod-Abaúj-Zemplén Megyei Kormányhivatal Népegészségügyi Főosztály,
6. Nemzeti Közlekedési Hatóság Útügyi, Vasúti és Hajózási Hivatala,
7. Nemzeti Közlekedési Hatóság Légügyi Hivatala,
8. Borsod-Abaúj-Zemplén Megyei Kormányhivatal Műszaki Engedélyezési és Fogyasztóvédelmi Főosztály Közlekedési Osztály,
9. Forster Gyula Nemzeti Örökségvédelmi és Vagyongazdálkodási Központ,
10. Borsod-Abaúj-Zemplén Megyei Kormányhivatal Miskolci Járási Hivatal,
11. Borsod-Abaúj-Zemplén Megyei Kormányhivatal Földhivatali Főosztály,
12. Borsod-Abaúj-Zemplén Megyei Kormányhivatal Földművelésügyi és Erdőgazdálkodási Főosztály,
13. Honvédelmi Minisztérium Hatósági Hivatala,
14. Borsod-Abaúj-Zemplén Megyei Rendőr-főkapitányság,
15. Borsod-Abaúj-Zemplén Megyei Kormányhivatal Műszaki Engedélyezési és Fogyasztóvédelmi Főosztály Bányászati Osztály,
16. Nemzeti Média- és Hírközlési Hatóság Hivatala
17. Borsod-Abaúj-Zemplén Megyei Önkormányzat
18. Szendrői Közös Önkormányzati hivatal
19. a településfejlesztési koncepcióról, az integrált településfejlesztési stratégiáról és a településrendezési eszközökről, valamint egyes településrendezési sajátos jogintézményekről szóló 314/2012. (XI.8.) Korm. rendelet 40.§ (1) bekezdésében biztosított véleményezési jogkörében eljáró Borsod-Abaúj-Zemplén Megyei Kormányhivatal Építésügyi Hivatala Állami Főépítész

véleményének kikérésével a következőket rendeli el:

I. FEJEZET

ÁLTALÁNOS RENDELKEZÉSEK

1. A rendelet hatálya

1. § (1) Jelen rendelet hatálya Balajt Község közigazgatási területére terjed ki.

(2) ¹Az érvényességi területen belül területet felhasználni, építési tevékenységet folytatni, telket alakítani, arra hatósági engedélyt adni, valamint kötelezést előírni csak a vonatkozó jogszabályok, valamint Balajt Község Helyi Építési Szabályzata (továbbiakban: **HÉSZ**) és annak mellékletét képező szabályozási tervek előírásainak együttes figyelembevételével lehet.

(3) ²A HÉSZ rendelkezései az Országos Településrendezési és Építési Követelményekről szóló 253/1997. (XII. 20.) Korm. rendelet (továbbiakban: OTÉK) 2013. január 1-én hatályos településrendezési követelményeinek és jelmagyarázatának figyelembevételével kerültek kidolgozásra.

(4) A HÉSZ mellékletét képezi a **Belterület Szabályozási Terve** és a **Külterület Szabályozási terve**.

2. A szabályozási terv elemei

2.§³

(1) ⁴Kötelező érvényű szabályozási alapelemek.

- a) szabályozási vonal, szabályozási szélesség
- b) építési övezet, övezet határa
- c) építési övezet, övezet jele

(2) ⁵Jogszabály által elrendelt, kötelező védelmi, korlátozási szabályozási elemek

- a) műemlék, műemléki környezet
- b) régészeti terület
- c) országos ökológiai folyosó
- d) természetvédelmi szempontból jelentős területek (ESA II.)
- e) tájképvédelmi szempontból kiemelten kezelendő terület

(3) ⁶

(4) ⁷

(5) ⁸

3. A belterülethatár módosítás

3.§⁹ A belterületbe vonható területeket a Szabályozási terv ábrázolja.

4. Közterület alakításra vonatkozó előírások

4.§¹⁰ Közterület alakítási terv készíthető az önkormányzat képviselő-testületének döntése alapján, amennyiben egységes közterület-kialakítás indokolt.

5. Az épített környezet és a településképp alakítására vonatkozó előírások

5.§¹¹ (1) Az országos művi értékvédelem alá eső épületeket és a hozzájuk tartozó műemléki környezetet a Szabályozási terv tartalmazza.

¹ Módosította: .../2016. (...) önkormányzati rendelet

² Módosította: .../2016. (...) önkormányzati rendelet

³ Módosította: .../2016. (...) önkormányzati rendelet

⁴ Módosította: .../2016. (...) önkormányzati rendelet

⁵ Módosította: .../2016. (...) önkormányzati rendelet

⁶ Módosította: .../2016. (...) önkormányzati rendelet

⁷ Módosította: .../2016. (...) önkormányzati rendelet

⁸ Módosította: .../2016. (...) önkormányzati rendelet

⁹ Módosította: .../2016. (...) önkormányzati rendelet

¹⁰ Módosította: .../2016. (...) önkormányzati rendelet

¹¹ Módosította: .../2016. (...) önkormányzati rendelet

(2) Műemléki környezet területén csak az épített és természetes környezet egységes megjelenését biztosító módon lehet építkezni.

6.§¹² A település régészeti területeinek határát a Szabályozási terv tartalmazza.

7.§¹³ A helyi értékvédelmi rendelet által elrendelt elemeket a Szabályozási terv tartalmazza.

8.§¹⁴ Balajt igazgatási területén reklám, hirdetőtábla, kirakatszekrény csak a helyi rendeletben meghatározottak szerint létesülhet.

6. A táj és a természeti környezet védelmére vonatkozó előírások

9.§¹⁵ (1) Balajt területén kijelölt országos ökológiai hálózat ökológiai folyosót, természet-megőrzési területet, természeti területet, tájképvédelmi területet, egyedi tájértéket a Szabályozási Terv jelöli.

(2) Az igazgatási területén kijelölt országos ökológiai hálózat ökológiai folyosó, természet-megőrzési terület, természeti terület, tájképvédelmi terület, egyedi tájértékek védelmét, megóvását biztosítani kell.

(3) Közterületi fatelepítések a helyi rendeletben szabályozottak szerint történhetnek.

(4) Tájképvédelmi szempontból kiemelten kezelendő Balajt teljes igazgatási területe, ezért az építmények tájba illesztését és a hagyományos tájhasználat fennmaradását nem veszélyeztető műszaki megoldások alkalmazását biztosítani kell.

7. Környezetvédelmi előírások

10.§¹⁶ (1) A település területén terület felhasználása, igénybevétele abban az esetben történhet, folytatható, ha az a megengedett környezetterhelési határértékeket nem haladja meg, nem károsítja a környezetet.

(2) Új épület létesítése esetén a környezetvédelmi határértékeknek a telekhatáron kell teljesülniük.

11.§¹⁷ A felszíni és felszín alatti vizek szennyezése tilos.

12.§¹⁸ Balajt területén tilos a megengedett határértéket meghaladó légszennyezés okozása, tilos szagos-bűzös tevékenység végzése.

13.§¹⁹ Üzemi létesítmény, illetve egyéb helyhez kötött zajforrás csak akkor helyezhető el, ha a keletkező zaj- és rezgésterhelés nem haladja meg a hatályos előírások szerinti határértékeket.

14.§²⁰ (1) Földmozgatással járó beavatkozás során a humuszos termőrétteg védelméről gondoskodni kell a termőföld védelmére vonatkozó hatályos előírások szerint.

(2) Feltöltésre környezetkárosító anyag használata tilos.

¹² Módosította: .../2016. (...) önkormányzati rendelet

¹³ Módosította: .../2016. (...) önkormányzati rendelet

¹⁴ Módosította: .../2016. (...) önkormányzati rendelet

¹⁵ Módosította: .../2016. (...) önkormányzati rendelet

¹⁶ Módosította: .../2016. (...) önkormányzati rendelet

¹⁷ Módosította: .../2016. (...) önkormányzati rendelet

¹⁸ Módosította: .../2016. (...) önkormányzati rendelet

¹⁹ Módosította: .../2016. (...) önkormányzati rendelet

²⁰ Módosította: .../2016. (...) önkormányzati rendelet

15.§²¹ Hulladéklerakó, veszélyes hulladékok ártalmatlanítását végző telephely az igazgatási területen nem létesíthető.

8. Veszélyeztetett területekre vonatkozó előírások

16.§²² A település területén a tűzvíz ellátást biztosítani kell.

9. Egyes sajátos jogintézményekkel kapcsolatos előírások

17.§²³ A település területén elővásárlási jogot érvényesít az önkormányzat minden olyan településrendezési cél érdekében, amely a helyi építési szabályzatban biztosított.

18.§²⁴ (1) Telekalakítás csak akkor végezhető, ha a Szabályozási terven jelölt feltételeknek eleget tesz a kialakuló építési telek.

(2) Nyeles telek újonnan nem létesíthető, kivéve, ha telekhatár-rendezési célokat szolgál.

(3) Amennyiben a telekalakításra kizárólag a közterület kialakítása céljából vagy állami beruházás keretében megvalósuló közlekedési infrastruktúra fejlesztés érdekében kerül sor, úgy az építési övezetben előírt minimális telekméretnél kisebb építési telek is kialakítható.

10. Közművek előírásai

19.§²⁵ A közműellátás mértékét és módját az egyes építési övezetekre a helyi építési szabályzat és a szabályozási tervek határozzák meg.

20.§²⁶ (1) Új vezetékes hírközlési létesítmény beépített és beépítésre szánt területeken csak földkábelrel létesíthető.

(2) Antennát önálló tartószerkezetre építeni nem lehet, csak meglévő építményre. Országos védelem alatt álló területen antenna létesítése tilos.

11. Építés általános szabályai

21.§²⁷ (1) Saroktelek beépítésénél úgy kell meghatározni az előkert építési vonalat, hogy az utcakép egységessége és a településkép védelme érdekében az a csatlakozó utcák telkeinek építési vonalához illeszkedjen.

(2) Új épület, építmény létesítése csak akkor engedélyezhető, ha a kialakítandó legkisebb mértékű zöldfelületi fedettség a területen biztosítható.

12. Katasztrófavédelmi osztályba sorolás alapján meghatározott elégséges védelmi szint követelményei

22.§²⁸ Balajt település a Nemzeti katasztrófa kockázat értékelés alapján a III. osztályba került.

Részletes övezeti előírások

Beépítésre szánt építési övezetek előírásai

13. A beépítésre szánt területek építési övezetekbe sorolás

23.§²⁹ A Szabályozási terv tartalmazza a beépítésre szánt területeket az alábbi sajátos használat szerint:

²¹ Módosította: .../2016. (...) önkormányzati rendelet

²² Módosította: .../2016. (...) önkormányzati rendelet

²³ Módosította: .../2016. (...) önkormányzati rendelet

²⁴ Módosította: .../2016. (...) önkormányzati rendelet

²⁵ Módosította: .../2016. (...) önkormányzati rendelet

²⁶ Módosította: .../2016. (...) önkormányzati rendelet

²⁷ Módosította: .../2016. (...) önkormányzati rendelet

²⁸ Módosította: .../2016. (...) önkormányzati rendelet

Általános használat	Sajátos használat
Lakóterület	falusias (Lf)
Vegyes terület	településközpont (Vt)
Gazdasági terület	kereskedelmi szolgáltató (Gksz)
Különleges beépítésre szánt terület	mezőgazdasági üzemi (K/Mü)
	sportpálya (K/Sp)
	temető (K/T)
	pince (KP)
	közmű (K/K)

14. Lakóterület előírásai

24.§³⁰ (1) Falusias lakóterület: *falusias lakóterület legfeljebb 7,5 m-es beépítési magasságú lakóépületek, a mező- és az erdőgazdasági építmények, továbbá a lakosságot szolgáló, környezetre jelentős hatást nem gyakorló kereskedelmi, szolgáltató építmények elhelyezésére szolgál.*

(2) Falusias lakóterületen pince (terepszint alatti építés) nem építhető.

(3) A falusias lakóterületek sajátos előírásai:

Építési övezeti jele	Lf1	Lf2
Beépítési mód	Oldalhatáron álló	Oldalhatáron álló
Kialakítható legkisebb telekterület	900 m ²	600 m ²
Minimális utcai homlokvonal	18 m*	14 m
Minimális telekmélység	40 m	25 m
Megengedett legnagyobb beépítettség	30%	30%
Megengedett legnagyobb épületmagasság	4,5 m	4,5 m
Legkisebb zöldfelület	40%	40%
Közművesítés mértéke	teljes	teljes

* meglévő telek megosztása esetén a minimális utcai telekhatár szélesség 14 m-re csökkenthető.

(4) Az övezetben telkenként egy db legfeljebb 50 m²-es alapterületű állattartó épület és fedett/zárt trágyatároló helyezhető el, amennyiben a lakó funkciótól biztosított nagy és közepes haszonállattartó épületnél a 25 m-es védőtávolság, kis haszonállattartó épületnél a 10 m-es védőtávolság. Haszonállattartó építmény és trágyatároló élelmiszer tároló, feldolgozó, forgalmazó létesítménytől, óvoda, iskola, egészségügyi intézmény telekhatárától számított 50 m-en belül nem építhető.

15. Vegyes terület előírásai

25.§³¹ (1) Településközpont: *A településközpont terület elsősorban lakó és olyan települési szintű egyéb rendeltetést szolgáló épület elhelyezésére szolgál, amely nincs zavaró hatással a lakó rendeltetésre.*

(2) A településközpont sajátos előírásai:

Építési övezeti jele	Vt1	Vt2
Beépítési mód	Szabadonálló	Szabadonálló
Kialakítható legkisebb telekterület	900 m ²	900 m ²
Minimális utcai homlokvonal*	20 m	20 m
Minimális telekmélység	20 m	40 m
Megengedett legnagyobb beépítettség	50%	30%
Megengedett legnagyobb épületmagasság	6,0 m	9,0 m
Legkisebb zöldfelület	20%	30%
Közművesítés mértéke	teljes	teljes

* meglévő telek megosztása esetén a minimális utcai telekhatár szélesség 14 m-re csökkenthető.

(3) Állattartó épület, trágyatároló nem létesíthető.

²⁹ Módosította: .../2016. (...) önkormányzati rendelet

³⁰ Módosította: .../2016. (...) önkormányzati rendelet

³¹ Módosította: .../2016. (...) önkormányzati rendelet

16. Gazdasági terület előírásai

26.§³² (1) Kereskedelmi szolgáltató terület: *elsősorban környezetre jelentős hatást nem gyakorló gazdasági tevékenységi célú épületek elhelyezésére szolgál.*

(2) Gazdasági területek sajátos előírásai:

Építési övezeti jele	Gksz
Beépítési mód	Oldalhatáron álló
Kialakítható legkisebb telekterület	900 m ²
Minimális utcai homlokvonal	20 m
Minimális telekmélység	20 m
Megengedett legnagyobb beépítettség	40%
Megengedett legnagyobb épületmagasság	6,0 m
Legkisebb zöldfelület	40%
Közművesítés mértéke	részleges

(3) Állattartó épület, trágyatároló nem létesíthető.

17. Különleges beépítésre szánt terület előírásai

27.§³³ (1) *A különleges területbe azok a területek tartoznak, amelyeken az elhelyezhető építmények rendeltetésük miatt jelentős hatást gyakorolnak a környezetükre, vagy a környezetük megengedett külső hatásaitól is védelmet igényelnek.*

(2) **Mezőgazdasági üzemi terület:** növénytermesztéshez és állattartáshoz szükséges létesítmények helyezhetők el a szabályozási terv szerint.

(3) **Sportpálya:** sportépítmények, ezek kiszolgáló létesítményei, a területet használók ellátását szolgáló vendéglátó létesítmények helyezhetők el. A parkolást és a megfelelő szociális kiszolgáló épületeket biztosítani kell.

(4) **Temető:** a temetéssel összefüggő építményeken kívül csak a szertartáshoz kapcsolódó kiszolgáló, ravatalozó és egyházi épület építhetők, melyek épületmagassága nem haladhatja meg a 4,5 m-t. A temető telkén belül, a telekhatár mentét legalább 10 m széles, fásított védőterületet kell kialakítani és többszintes növényzettel betelepíteni, amennyiben erre elegendő hely biztosítható, illetve tájképvédelmi érdekeket nem sért.

(5) **Pince:** meglévő pincesor területe. A területen a meglévő pincék felújítása, átalakítása, új pince kialakítása csak a helyi építési hagyományokhoz igazodva történhet, a szomszédos pincék veszélyeztetése nélkül.

(6) **Közmű:** Kialakult víztározó, közmű terület számára fenntartott terület, ahol csak a funkcióhoz szükséges építmények létesíthetők.

28.§ A különleges beépítésre szánt területek sajátos előírásai:

Építési övezeti jele	K/Mg	K/Sp	K/T
Beépítési mód	szabadonálló	szabadonálló	szabadonálló
Kialakítható legkisebb telekterület	2000 m ²	1000 m ²	2000 m ²
Minimális utcai homlokvonal	40 m	kialakult	kialakult
Minimális telekmélység	40 m	kialakult	kialakult
Megengedett legnagyobb beépítettség	40%	40%	10%
Megengedett legnagyobb épületmagasság	6,0 m	4,5 m	4,5 m
Legkisebb zöldfelület	40%	40%	40%
Közművesítés mértéke	hiányos	hiányos	hiányos

³² Módosította: .../2016. (...) önkormányzati rendelet

³³ Módosította: .../2016. (...) önkormányzati rendelet

Építési övezeti jele	K/P	K/K
Beépítési mód	szabadonálló	szabadonálló
Kialakítható legkisebb telekterület	300 m ²	kialakult
Minimális utcai homlokvonal	kialakult	kialakult
Minimális telekmélység	kialakult	kialakult
Megengedett legnagyobb beépítettség	40%	40%
Megengedett legnagyobb épületmagasság	4,5 m	4,5 m
Legkisebb zöldfelület	40%	40%
Közművesítés mértéke	hiányos	hiányos

Beépítésre nem szánt övezetek
18. A beépítésre nem szánt területek építési övezetekbe sorolása

28.§³⁴ A Szabályozási terv a beépítésre nem szánt területeket sajátos használatuk szerint az alábbi övezetekbe sorolja:

Általános használat	Sajátos használat
Közlekedési terület	települési főút (KÖu/1)
	kiszolgáló és lakóút (KÖu/2)
	gyalogút (KÖu/3)
Zöldterület	közkert (Zkk)
Erdőterület	védelmi (Ev)
	gazdasági (Eg)
Mezőgazdasági terület	kertes (Mk)
	általános (Má)
Vízgazdálkodási terület	folyóvíz medre és parti sávja (Vá)
Különleges beépítésre nem szánt terület	bánya (Kb/b)

19. Közlekedési terület előírásai

29.§³⁵ A közlekedés és a közmű elhelyezésére szolgáló terület az országos és a helyi közút, a kerékpárút, a gépjármű várakozóhely (parkoló) - a közterületnek nem minősülő telken megvalósuló kivételével -, a járda és gyalogút (sétány), köztér, mindezek csomópontja, vízvezetési rendszere és környezetvédelmi építményei, a közúti, a kötöttpályás, a vízi és a légi közlekedés, továbbá a közmű és a hírközlés építményei elhelyezésére szolgál.

20. Zöldterület előírásai

30.§³⁶ (1) A zöldterület állandóan növényzettel fedett közterület (közpark, közkert), amely a település klimatikus viszonyainak megőrzését, javítását, ökológiai rendszerének védelmét, a pihenést és testedzést szolgálja.

(2) Közkert: egy meghatározott fő funkciót (játék, sport, pihenés stb.) szolgáló, 1 ha-nál kisebb területű és legalább 15 m oldalméretű, közterületi zöldterület, amelyet bárki használhat.

21. Erdőterület előírásai

31.§³⁷ (1) Az erdő a legalább 1500 m² nagyságot elérő terület, amely

- a) faállománnyal borított
- b) faállománnyal átmenetileg nem borított, de erdő-felújítási előkészítő munka folyik rajta

³⁴ Módosította: .../2016. (...) önkormányzati rendelet

³⁵ Módosította: .../2016. (...) önkormányzati rendelet

³⁶ Módosította: .../2016. (...) önkormányzati rendelet

³⁷ Módosította: .../2016. (...) önkormányzati rendelet

- c) faállománnyal körülzárt tisztások, melyek más műveléssel gazdaságosan nem hasznosíthatók
 - d) erdei nyiladékok, nem állandó jellegű fakitermelő utak, erdő területén áthaladó vezetékek védősávja
 - e) legalább négy sorból álló fasor, mező- és hóvédő erdősáv.
- (2) Védelmi erdő: természetvédelmi, talajvédelmi, tájképvédelmi, településvédelmi célú erdőterület. Védelmi erdőben épületet elhelyezni nem lehet.
- (3) Gazdasági erdő: faanyagtermelő, faanyagtermelést szolgáló erdőterület. Gazdasági rendeltetésű erdőterületen legfeljebb 0,5%-os beépíthetőséggel az erdő rendeltetésének megfelelő építmények helyezhetők el.

(4) Az erdőterületek sajátos előírásai:

Övezeti jel	Ev	Eg
Beépítési mód	-	szabadonálló
Kialakítható legkisebb telekterület	-	10000 m ²
Beépíthető legkisebb telekterület	-	15000 m ²
Megengedett legnagyobb beépítettség	-	0,5%
Megengedett legnagyobb épületmagasság	-	4,5 m

22. Mezőgazdasági terület előírásai

32.§³⁸ (1) A mezőgazdasági terület a növénytermesztés, az állattartás és állattenyésztés és a halászat, továbbá az ezekkel kapcsolatos, a saját termék feldolgozására, tárolására és árusítására szolgáló építmények területe.

(2) Sajátos használat szerint lehet:

- a) Kertes mezőgazdasági terület: zöldség, virág, esetleg gyümölcsstermesztésre szolgáló terület
- b) Általános mezőgazdasági terület
- ba) szántó: szántóföldi művelés alatt álló terület
- bb) gyep: rét (kaszáló), legelő (legeltetéses állattartás) művelési ágban lévő területek

(3) Keretes mezőgazdasági területben állattartó épület, trágyatároló nem létesíthető.

(4) Mezőgazdasági szántó és gyep területen állattartó épület és trágyatároló elhelyezhető, amennyiben a lakó funkciótól biztosított nagy és közepes haszonállattartó épületnél az 50 m-es védőtávolság, kis haszonállattartó épületnél a 25 m-es védőtávolság. Haszonállattartó építmény és trágyatároló élelmiszertároló, feldolgozó, forgalmazó létesítménytől, óvoda, iskola, egészségügyi intézmény, gyógyszerár telekhatárától számított 50 m-en belül nem építhető.

(5) A mezőgazdasági területek sajátos előírásai:

Övezeti jel	Má/sz	Má/gy	Mk
Beépítési mód	szabadonálló	szabadonálló	szabadonálló
Kialakítható legkisebb telekterület	5.000 m ²	5.000 m ²	720 m ²
Beépíthető legkisebb telekterület	10.000 m ²	20.000 m ²	3000 m ²
Megengedett legnagyobb beépítettség	10%*	3%*	10%*
Megengedett legnagyobb épületmagasság	4,5 m	4,5 m	4,5 m

*OTÉK rendelkezései szerint

23. Vízgazdálkodási terület előírásai

33.§³⁹ A vízgazdálkodási terület a folyó- és állóvizek medre és parti sávja, közcélú nyílt csatornák, vízbázis területek. Vízgazdálkodási területen építményt elhelyezni csak a külön jogszabályokban foglaltak szerint lehet.

³⁸ Módosította: .../2016. (...) önkormányzati rendelet

³⁹ Módosította: .../2016. (...) önkormányzati rendelet

34.§⁴⁰
35.§⁴¹
36.§⁴²
37.§⁴³
38.§⁴⁴
39.§⁴⁵
40.§⁴⁶
41.§⁴⁷
42.§⁴⁸
43.§⁴⁹

IX. FEJEZET
ZÁRÓ RENDELKEZÉSEK
44.§

- (1) Jelen rendelet kihirdetést követő 31. napon lép hatályba. Rendelkezéseit a hatályba lépését követő ügyekben kell alkalmazni.
- (2) Jelen rendelet hatályba lépését követően Balajt Község Önkormányzata Képviselő-testületének a Helyi Építési Szabályzatáról szóló 14/2003. (X.1) KT. önkormányzati rendelete hatályát veszti.
- (3) Jelen rendelet mellékletei:
- a) 1. melléklet: Szabályozási Terv – Belterület (rajzszám: SZT_BT)
 - b) 2. melléklet: Szabályozási Terv (rajzszám: SZT_KT)
 - c) 3. melléklet:⁵⁰
 - d) 4. melléklet:⁵¹
 - e) 5. melléklet:⁵²
 - f) 6. melléklet:⁵³
- (4) Jelen rendelet függelékei:
- a) 1. függelék: Védett természeti területek
 - b) 2. függelék: értékvédelem
 - c) 3. függelék:⁵⁴
 - d) 4. függelék: Tájképvédelmi szempontból kiemelten kezelendő terület övezetével fedett terület
 - e) 5. függelék:⁵⁵

Szabó Zoltán sk.
polgármester

Dr. Kernóczi Zsuzsanna sk.
jegyző

⁴⁰ Módosította .../2016. (...) önkormányzati rendelet

⁴¹ Módosította .../2016. (...) önkormányzati rendelet

⁴² Módosította .../2016. (...) önkormányzati rendelet

⁴³ Módosította .../2016. (...) önkormányzati rendelet

⁴⁴ Módosította .../2016. (...) önkormányzati rendelet

⁴⁵ Módosította .../2016. (...) önkormányzati rendelet

⁴⁶ Módosította .../2016. (...) önkormányzati rendelet

⁴⁷ Módosította .../2016. (...) önkormányzati rendelet

⁴⁸ Módosította.../2016. (...) önkormányzati rendelet

⁴⁹ Módosította .../2016. (...) önkormányzati rendelet

⁵⁰ Hatályon kívül helyezte: .../2016. (...) önkormányzati rendelet

⁵¹ Hatályon kívül helyezte: .../2016. (...) önkormányzati rendelet

⁵² Hatályon kívül helyezte: .../2016. (...) önkormányzati rendelet

⁵³ Hatályon kívül helyezte: .../2016. (...) önkormányzati rendelet

⁵⁴ Hatályon kívül helyezte: .../2016. (...) önkormányzati rendelet

⁵⁵ Hatályon kívül helyezte:/2016.(.....) önkormányzati rendelet

Kihirdetési záradék:

Kihirdetve Balajt Község Önkormányzat Képviselő-testületének Szervezeti és Működési Szabályzatáról szóló 5/2013. (VI.27.) önkormányzati rendelet 35.§ (4) bekezdése szerint Szendrőlád Közös Önkormányzati Hivatal Balajti Kirendeltség hirdetőtábláján való kifüggesztéssel 2015. augusztus 27.

Balajt, 2015. augusztus 27.

Dr. Kerznóczy Zsuzsanna
jegyző

Kihirdetési záradék:

Kihirdetve Balajt Község Önkormányzat Képviselő-testületének Szervezeti és Működési Szabályzatáról szóló 5/2013. (VI.27.) önkormányzati rendelet 35.§ (4) bekezdése szerint Szendrőlád Közös Önkormányzati Hivatal Balajti Kirendeltség hirdetőtábláján való kifüggesztéssel 2016. október 27.

Balajt, 2016. október 27.

Dr. Kerznóczy Zsuzsanna
jegyző

3. melléklet⁵⁰ a 10/2015. (VIII.27.) önkormányzati rendelethez

4. melléklet⁵¹ a 10/2015. (VIII.27.) önkormányzati rendelethez

5. melléklet⁵² a 10/2015. (VIII.27.) önkormányzati rendelethez

6. melléklet⁵³ a 10/2015. (VIII.27.) önkormányzati rendelethez

FÜGGELÉKEK BALAJT KÖZSÉG HELYI ÉPÍTÉSI SZABÁLYZATÁHOZ

1. függelék a 10/2015. (VIII.27.) önkormányzati rendelethez

Védett természeti területek (ANPI adatszolgáltatás)

Balajt ESA II. (fontos) kategóriájú terület

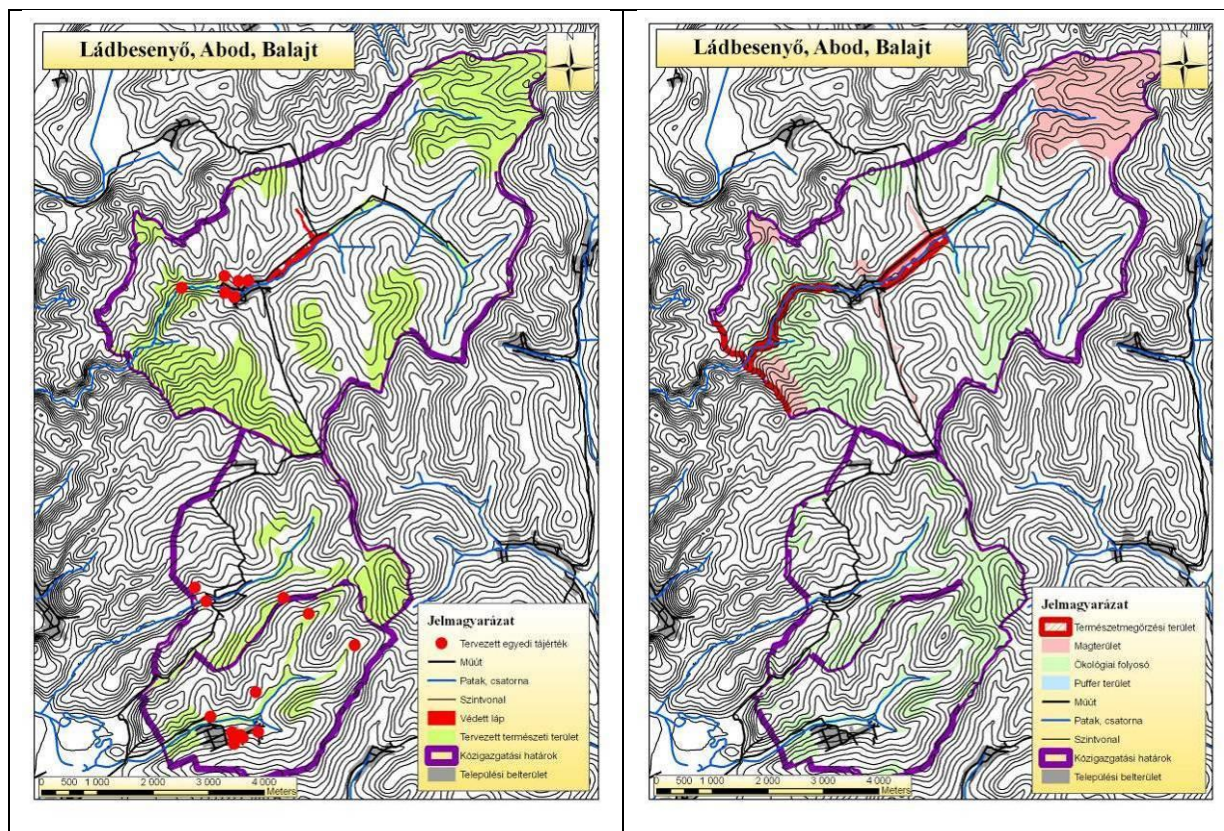

Az egyedi tájértékek felmérése 2001-ben megtörtént:

- Kisnemesi lakóház – Lakóépület – Fő út 19.
- Római katolikus templom – templom – Templomdomb
- Református templom – templom – Fő út 57.
- Református parókia – lakóépület – Fő út 57.
- Pincefalu – pincefalu – Balajti-hegy déli lejtőjén
- Ragály kúria – kúria – Fő út 55.
- Kisparaszti lakóház – lakóépület – Petőfi út 1.
- Magányos fa – fa – Szénarét-kút-völgy völgyfője közelében, erdő szélén
- Kisnemesi lakóház – lakóépület – Fő út 99.
- Rétegvíz-forrás – forrás – Balajt-bérc-oldal
- Felhagyott bányá – külszíni fejtés – az edelényi út É-i oldalán, Balajti-patak hídjánál, BT szélén

2. függelék a 10/2015. (VIII.27.) önkormányzati rendelethez

2.1. függelék - Régészeti védelem

{Forrás: Herman Ottó Múzeum, régészeti hatástanulmány, 2014.}

Ssz.	Megnevezés	Helye
RV.-1.	Balajti aranykincs lelőhely	beazonosítatlan
RV.-2.	Balajt-Várca oldal	03/2 hrsz.
RV.-3.	Balajt-Balajti-hegy alja	026/5, 026/8, 026/9, 026/10, 026/11, 026/12, 026/13, 026/14, 026/15, 027 hrsz.
RV.-4.	Balajt községtábla előtt	08, 012/2, 019/4, 019/5, 021/2, 07 hrsz.
RV.-5.	Balajt-Nyírjes alja	pontos helye ismeretlen
RV.-6.	Balajt, késő rézkori település	pontos helye ismeretlen

2.2. függelék - Régészeti érdekű terület

{Forrás: Herman Ottó Múzeum, régészeti hatástanulmány, 2014.}

Ssz.	Megnevezés	Helye
RÉ.-1.	Balajt-Kerék-hegy	012/1, 012/2 hrsz. (átnyúlik Edelény területébe)
RÉ.-2.	Balajt-Balajti-hegy	027 hrsz. (átnyúlik Ládbesenyő területébe)

2.3. függelék - Helyi Értékvédelem által érintett ingatlanok

Helyileg védett épített értékek:

Ssz.	Megnevezés	Cím	Hrsz.
HV.-1.	Római katolikus templom	Templomdomb	43
HV.-2.	Református templom	Fő út 57.	1/1
HV.-3.	Református parókia	Fő út 57.	1/2
HV.-4.	Pincefalu	Balajti-hegy déli lejtő	
HV.-5.	Ragály-kúria (Polgármesteri Hivatal)	Fő út 55.	5/1
HV.-6.	Kisparaszti lakóház	Petőfi S. út 1.	50
HV.-7.	Kisnemesi lakóház	Fő út 19.	57
HV.-8.	Kisnemesi lakóház	Fő út 99.	158

3. függelék⁵⁴ a 10/2015. (VIII.27.) önkormányzati rendelethez

Balajt Község Önkormányzat Képviselő-testületének

10/2015.(VIII.27.) önkormányzati rendelete

Balajt Község Helyi Építési Szabályzatáról

(Egységes szerkezetbe foglalva a 16/2016.(X.27.) önkormányzati rendelettel)

Balajt Község Önkormányzatának Képviselő-testülete az épített környezet alakításáról és védelméről szóló többször módosított 1997. évi LXXVIII. törvény 62.§ (6) bekezdés 6. pontjában, valamint a 13.§ (1) bekezdésében kapott felhatalmazás alapján;

a Magyarország helyi önkormányzatairól szóló 2011. évi CLXXXIX. törvény 13.§ (1) bekezdésében meghatározott feladatkörében eljárva;

a településfejlesztési koncepcióról, az integrált településfejlesztési stratégiáról és a településrendezési eszközökről, valamint egyes településrendezési sajátos jogintézményekről szóló 314/2012. (XI.8.) Korm. rendelet 30.§ (1) bekezdésében biztosított véleményezési jogkörében eljáró

1. Borsod-Abaúj-Zemplén Megyei Kormányhivatal Építésügyi, Hatósági, Oktatási és Törvényességi Felügyeleti Főosztály,
2. Borsod-Abaúj-Zemplén Megyei Kormányhivatal Környezetvédelmi, Természetvédelmi Főosztály,
3. Aggteleki Nemzeti Park Igazgatósága,
4. Borsod-Abaúj-Zemplén Megyei Katasztrófavédelmi Igazgatóság,
5. Borsod-Abaúj-Zemplén Megyei Kormányhivatal Népegészségügyi Főosztály,
6. Nemzeti Közlekedési Hatóság Útügyi, Vasúti és Hajózási Hivatala,
7. Nemzeti Közlekedési Hatóság Légügyi Hivatala,
8. Borsod-Abaúj-Zemplén Megyei Kormányhivatal Műszaki Engedélyezési és Fogyasztóvédelmi Főosztály Közlekedési Osztály,
9. Forster Gyula Nemzeti Örökségvédelmi és Vagyongazdálkodási Központ,
10. Borsod-Abaúj-Zemplén Megyei Kormányhivatal Miskolci Járási Hivatal,
11. Borsod-Abaúj-Zemplén Megyei Kormányhivatal Földhivatali Főosztály,
12. Borsod-Abaúj-Zemplén Megyei Kormányhivatal Földművelésügyi és Erdőgazdálkodási Főosztály,
13. Honvédelmi Minisztérium Hatósági Hivatala,
14. Borsod-Abaúj-Zemplén Megyei Rendőr-főkapitányság,
15. Borsod-Abaúj-Zemplén Megyei Kormányhivatal Műszaki Engedélyezési és Fogyasztóvédelmi Főosztály Bányászati Osztály,
16. Nemzeti Média- és Hírközlési Hatóság Hivatala
17. Borsod-Abaúj-Zemplén Megyei Önkormányzat
18. Szendrői Közös Önkormányzati hivatal
19. a településfejlesztési koncepcióról, az integrált településfejlesztési stratégiáról és a településrendezési eszközökről, valamint egyes településrendezési sajátos jogintézményekről szóló 314/2012. (XI.8.) Korm. rendelet 40.§ (1) bekezdésében biztosított véleményezési jogkörében eljáró Borsod-Abaúj-Zemplén Megyei Kormányhivatal Építésügyi Hivatala Állami Főépítész

véleményének kikérésével a következőket rendeli el:

I. FEJEZET

ÁLTALÁNOS RENDELKEZÉSEK

1. A rendelet hatálya

1. § (1) Jelen rendelet hatálya Balajt Község közigazgatási területére terjed ki.

(2) ¹Az érvényességi területen belül területet felhasználni, építési tevékenységet folytatni, telket alakítani, arra hatósági engedélyt adni, valamint kötelezést előírni csak a vonatkozó jogszabályok, valamint Balajt Község Helyi Építési Szabályzata (továbbiakban: **HÉSZ**) és annak mellékletét képező szabályozási tervek előírásainak együttes figyelembevételével lehet.

(3) ²A HÉSZ rendelkezései az Országos Településrendezési és Építési Követelményekről szóló 253/1997. (XII. 20.) Korm. rendelet (továbbiakban: OTÉK) 2013. január 1-én hatályos településrendezési követelményeinek és jelmagyarázatának figyelembevételével kerültek kidolgozásra.

(4) A HÉSZ mellékletét képezi a **Belterület Szabályozási Terve** és a **Külterület Szabályozási terve**.

2. A szabályozási terv elemei

2.§³

(1) ⁴Kötelező érvényű szabályozási alapelemek.

- a) szabályozási vonal, szabályozási szélesség
- b) építési övezet, övezet határa
- c) építési övezet, övezet jele

(2) ⁵Jogszabály által elrendelt, kötelező védelmi, korlátozási szabályozási elemek

- a) műemlék, műemléki környezet
- b) régészeti terület
- c) országos ökológiai folyosó
- d) természetvédelmi szempontból jelentős területek (ESA II.)
- e) tájképvédelmi szempontból kiemelten kezelendő terület

(3) ⁶

(4) ⁷

(5) ⁸

3. A belterülethatár módosítás

3.§⁹ A belterületbe vonható területeket a Szabályozási terv ábrázolja.

4. Közterület alakításra vonatkozó előírások

4.§¹⁰ Közterület alakítási terv készíthető az önkormányzat képviselő-testületének döntése alapján, amennyiben egységes közterület-kialakítás indokolt.

5. Az épített környezet és a településkép alakítására vonatkozó előírások

5.§¹¹ (1) Az országos művi értékvédelem alá eső épületeket és a hozzájuk tartozó műemléki környezetet a Szabályozási terv tartalmazza.

¹ Módosította: 16/2016. (10.27.) önkormányzati rendelet

² Módosította: 16/2016. (10.27.) önkormányzati rendelet

³ Módosította: 16/2016. (10.27.) önkormányzati rendelet

⁴ Módosította: 16/2016. (10.27.) önkormányzati rendelet

⁵ Módosította: 16/2016. (10.27.) önkormányzati rendelet

⁶ Módosította: 16/2016. (10.27.) önkormányzati rendelet

⁷ Módosította: 16/2016. (10.27.) önkormányzati rendelet

⁸ Módosította: 16/2016. (10.27.) önkormányzati rendelet

⁹ Módosította: 16/2016. (10.27.) önkormányzati rendelet

¹⁰ Módosította: 16/2016. (10.27.) önkormányzati rendelet

¹¹ Módosította: 16/2016. (10.27.) önkormányzati rendelet

(2) Műemléki környezet területén csak az épített és természetes környezet egységes megjelenését biztosító módon lehet építkezni.

6.§¹² A település régészeti területeinek határát a Szabályozási terv tartalmazza.

7.§¹³ A helyi értékvédelmi rendelet által elrendelt elemeket a Szabályozási terv tartalmazza.

8.§¹⁴ Balajt igazgatási területén reklám, hirdetőtábla, kirakatszekrény csak a helyi rendeletben meghatározottak szerint létesülhet.

6. A táj és a természeti környezet védelmére vonatkozó előírások

9.§¹⁵ (1) Balajt területén kijelölt országos ökológiai hálózat ökológiai folyosót, természet-megőrzési területet, természeti területet, tájképvédelmi területet, egyedi tájértéket a Szabályozási Terv jelöli.

(2) Az igazgatási területén kijelölt országos ökológiai hálózat ökológiai folyosó, természet-megőrzési terület, természeti terület, tájképvédelmi terület, egyedi tájértékek védelmét, megóvását biztosítani kell.

(3) Közterületi fatelepítések a helyi rendeletben szabályozottak szerint történhetnek.

(4) Tájképvédelmi szempontból kiemelten kezelendő Balajt teljes igazgatási területe, ezért az építmények tájba illesztését és a hagyományos tájhasználat fennmaradását nem veszélyeztető műszaki megoldások alkalmazását biztosítani kell.

7. Környezetvédelmi előírások

10.§¹⁶ (1) A település területén terület felhasználása, igénybevétele abban az esetben történhet, folytatható, ha az a megengedett környezetterhelési határértékeket nem haladja meg, nem károsítja a környezetet.

(2) Új épület létesítése esetén a környezetvédelmi határértékeknek a telekhatáron kell teljesülniük.

11.§¹⁷ A felszíni és felszín alatti vizek szennyezése tilos.

12.§¹⁸ Balajt területén tilos a megengedett határértéket meghaladó légszennyezés okozása, tilos szagos-bűzös tevékenység végzése.

13.§¹⁹ Üzemi létesítmény, illetve egyéb helyhez kötött zajforrás csak akkor helyezhető el, ha a keletkező zaj- és rezgésterhelés nem haladja meg a hatályos előírások szerinti határértékeket.

14.§²⁰ (1) Földmozgatással járó beavatkozás során a humuszos termőréteg védelméről gondoskodni kell a termőföld védelmére vonatkozó hatályos előírások szerint.

(2) Feltöltésre környezetkárosító anyag használata tilos.

¹² Módosította: 16/2016. (10.27.) önkormányzati rendelet

¹³ Módosította: 16/2016. (10.27.) önkormányzati rendelet

¹⁴ Módosította: 16/2016. (10.27.) önkormányzati rendelet

¹⁵ Módosította: 16/2016. (10.27.) önkormányzati rendelet

¹⁶ Módosította: 16/2016. (10.27.) önkormányzati rendelet

¹⁷ Módosította: 16/2016. (10.27.) önkormányzati rendelet

¹⁸ Módosította: 16/2016. (10.27.) önkormányzati rendelet

¹⁹ Módosította: 16/2016. (10.27.) önkormányzati rendelet

²⁰ Módosította: 16/2016. (10.27.) önkormányzati rendelet

15.§²¹ Hulladéklerakó, veszélyes hulladékok ártalmatlanítását végző telephely az igazgatási területen nem létesíthető.

8. Veszélyeztetett területekre vonatkozó előírások

16.§²² A település területén a tűzvíz ellátást biztosítani kell.

9. Egyes sajátos jogintézményekkel kapcsolatos előírások

17.§²³ A település területén elővásárlási jogot érvényesít az önkormányzat minden olyan településrendezési cél érdekében, amely a helyi építési szabályzatban biztosított.

18.§²⁴ (1) Telekalakítás csak akkor végezhető, ha a Szabályozási terven jelölt feltételeknek eleget tesz a kialakuló építési telek.

(2) Nyeles telek újonnan nem létesíthető, kivéve, ha telekhatár-rendezési célokat szolgál.

(3) Amennyiben a telekalakításra kizárólag a közterület kialakítása céljából vagy állami beruházás keretében megvalósuló közlekedési infrastruktúra fejlesztés érdekében kerül sor, úgy az építési övezetben előírt minimális telekméretnél kisebb építési telek is kialakítható.

10. Közművek előírásai

19.§²⁵ A közműellátás mértékét és módját az egyes építési övezetekre a helyi építési szabályzat és a szabályozási tervek határozzák meg.

20.§²⁶ (1) Új vezetékes hírközlési létesítmény beépített és beépítésre szánt területeken csak földkábelrel létesíthető.

(2) Antennát önálló tartószerkezetre építeni nem lehet, csak meglévő építményre. Országos védelem alatt álló területen antenna létesítése tilos.

11. Építés általános szabályai

21.§²⁷ (1) Saroktelek beépítésénél úgy kell meghatározni az előkert építési vonalat, hogy az utcakép egységessége és a településkép védelme érdekében az a csatlakozó utcák telkeinek építési vonalához illeszkedjen.

(2) Új épület, építmény létesítése csak akkor engedélyezhető, ha a kialakítandó legkisebb mértékű zöldfelületi fedettség a területen biztosítható.

12. Katasztrófavédelmi osztályba sorolás alapján meghatározott elégséges védelmi szint követelményei

22.§²⁸ Balajt település a Nemzeti katasztrófa kockázat értékelés alapján a III. osztályba került.

²¹ Módosította: 16/2016. (10.27.) önkormányzati rendelet

²² Módosította: 16/2016. (10.27.) önkormányzati rendelet

²³ Módosította: 16/2016. (10.27.) önkormányzati rendelet

²⁴ Módosította: 16/2016. (10.27.) önkormányzati rendelet

²⁵ Módosította: 16/2016. (10.27.) önkormányzati rendelet

²⁶ Módosította: 16/2016. (10.27.) önkormányzati rendelet

²⁷ Módosította: 16/2016. (10.27.) önkormányzati rendelet

²⁸ Módosította: 16/2016. (10.27.) önkormányzati rendelet

Részletes övezeti előírások
Beépítésre szánt építési övezetek előírásai

13. A beépítésre szánt területek építési övezetekbe sorolás

23.§²⁹ A Szabályozási terv tartalmazza a beépítésre szánt területeket az alábbi sajátos használat szerint:

Általános használat	Sajátos használat
Lakóterület	falusias (Lf)
Vegyes terület	településközpont (Vt)
Gazdasági terület	kereskedelmi szolgáltató (Gksz)
Különleges beépítésre szánt terület	mezőgazdasági üzemi (K/Mü)
	sportpálya (K/Sp)
	temető (K/T)
	pince (KP)
	közmű (K/K)

14. Lakóterület előírásai

24.§³⁰ (1) Falusias lakóterület: *falusias lakóterület legfeljebb 7,5 m-es beépítési magasságú lakóépületek, a mező- és az erdőgazdasági építmények, továbbá a lakosságot szolgáló, környezetre jelentős hatást nem gyakorló kereskedelmi, szolgáltató építmények elhelyezésére szolgál.*

(2) Falusias lakóterületen pince (terepszint alatti építés) nem építhető.

(3) A falusias lakóterületek sajátos előírásai:

Építési övezeti jele	Lf1	Lf2
Beépítési mód	Oldalhatáron álló	Oldalhatáron álló
Kialakítható legkisebb telekterület	900 m ²	600 m ²
Minimális utcai homlokvonal	18 m*	14 m
Minimális telekmélység	40 m	25 m
Megengedett legnagyobb beépítettség	30%	30%
Megengedett legnagyobb épületmagasság	4,5 m	4,5 m
Legkisebb zöldfelület	40%	40%
Közművesítés mértéke	teljes	teljes

* meglévő telek megosztása esetén a minimális utcai telekhatár szélesség 14 m-re csökkenthető.

(4) Az övezetben telkenként egy db legfeljebb 50 m²-es alapterületű állattartó épület és fedett/zárt trágyatároló helyezhető el, amennyiben a lakó funkciótól biztosított nagy és közepes haszonállattartó épületnél a 25 m-es védőtávolság, kis haszonállattartó épületnél a 10 m-es védőtávolság. Haszonállattartó építmény és trágyatároló élelmiszer-tároló, feldolgozó, forgalmazó létesítménytől, óvoda, iskola, egészségügyi intézmény telekhatárától számított 50 m-en belül nem építhető.

15. Vegyes terület előírásai

25.§³¹ (1) Településközpont: *A településközpont terület elsősorban lakó és olyan települési szintű egyéb rendeltetést szolgáló épület elhelyezésére szolgál, amely nincs zavaró hatással a lakó rendeltetésre.*

(2) A településközpont sajátos előírásai:

Építési övezeti jele	Vt1	Vt2
Beépítési mód	Szabadonálló	Szabadonálló
Kialakítható legkisebb telekterület	900 m ²	900 m ²
Minimális utcai homlokvonal*	20 m	20 m
Minimális telekmélység	20 m	40 m
Megengedett legnagyobb beépítettség	50%	30%
Megengedett legnagyobb épületmagasság	6,0 m	9,0 m

²⁹ Módosította: 16/2016. (10.27.) önkormányzati rendelet

³⁰ Módosította: 16/2016. (10.27.) önkormányzati rendelet

³¹ Módosította: 16/2016. (10.27.) önkormányzati rendelet

Legkisebb zöldfelület	20%	30%
Közművesítés mértéke	teljes	teljes

* meglévő telek megosztása esetén a minimális utcai telekhatár szélesség 14 m-re csökkenthető.

(3) Állattartó épület, trágyatároló nem létesíthető.

16. Gazdasági terület előírásai

26.§³² (1) Kereskedelmi szolgáltató terület: *elsősorban környezetre jelentős hatást nem gyakorló gazdasági tevékenységi célú épületek elhelyezésére szolgál.*

(2) Gazdasági területek sajátos előírásai:

Építési övezeti jele	Gksz
Beépítési mód	Oldalhatáron álló
Kialakítható legkisebb telekterület	900 m ²
Minimális utcai homlokvonala	20 m
Minimális telekmélység	20 m
Megengedett legnagyobb beépítettség	40%
Megengedett legnagyobb épületmagasság	6,0 m
Legkisebb zöldfelület	40%
Közművesítés mértéke	részleges

(3) Állattartó épület, trágyatároló nem létesíthető.

17. Különleges beépítésre szánt terület előírásai

27.§³³ (1) *A különleges területbe azok a területek tartoznak, amelyeken az elhelyezhető építmények rendeltetésük miatt jelentős hatást gyakorolnak a környezetükre, vagy a környezetük megengedett külső hatásaitól is védelmet igényelnek.*

(2) **Mezőgazdasági üzemi terület:** növénytermesztéshez és állattartáshoz szükséges létesítmények helyezhetők el a szabályozási terv szerint.

(3) **Sportpálya:** sportépítmények, ezek kiszolgáló létesítményei, a területet használók ellátását szolgáló vendéglátó létesítmények helyezhetők el. A parkolást és a megfelelő szociális kiszolgáló épületeket biztosítani kell.

(4) **Temető:** a temetéssel összefüggő építményeken kívül csak a szertartáshoz kapcsolódó kiszolgáló, ravatalozó és egyházi épület építhetők, melyek épületmagassága nem haladhatja meg a 4,5 m-t. A temető telkén belül, a telekhatár mentét legalább 10 m széles, fásított védőterületet kell kialakítani és többszintes növényzettel betelepíteni, amennyiben erre elegendő hely biztosítható, illetve tájképvédelmi érdekeket nem sért.

(5) **Pince:** meglévő pincesor területe. A területen a meglévő pincék felújítása, átalakítása, új pince kialakítása csak a helyi építési hagyományokhoz igazodva történhet, a szomszédos pincék veszélyeztetése nélkül.

(6) **Közmű:** Kialakult víztározó, közmű terület számára fenntartott terület, ahol csak a funkcióhoz szükséges építmények létesíthetők.

28.§ A különleges beépítésre szánt területek sajátos előírásai:

Építési övezeti jele	K/Mg	K/Sp	K/T
Beépítési mód	szabadonálló	szabadonálló	szabadonálló
Kialakítható legkisebb telekterület	2000 m ²	1000 m ²	2000 m ²
Minimális utcai homlokvonala	40 m	kialakult	kialakult
Minimális telekmélység	40 m	kialakult	kialakult
Megengedett legnagyobb beépítettség	40%	40%	10%

³² Módosította: 16/2016. (10.27.) önkormányzati rendelet

³³ Módosította: 16/2016. (10.27.) önkormányzati rendelet

Megengedett legnagyobb épületmagasság	6,0 m	4,5 m	4,5 m
Legkisebb zöldfelület	40%	40%	40%
Közművesítés mértéke	hiányos	hiányos	hiányos

Építési övezeti jele	K/P	K/K
Beépítési mód	szabadonálló	szabadonálló
Kialakítható legkisebb telekterület	300 m ²	kialakult
Minimális utcai homlokvonal	kialakult	kialakult
Minimális telekmélység	kialakult	kialakult
Megengedett legnagyobb beépítettség	40%	40%
Megengedett legnagyobb épületmagasság	4,5 m	4,5 m
Legkisebb zöldfelület	40%	40%
Közművesítés mértéke	hiányos	hiányos

Beépítésre nem szánt övezetek
18. A beépítésre nem szánt területek építési övezetekbe sorolása

28.§³⁴ A Szabályozási terv a beépítésre nem szánt területeket sajátos használatuk szerint az alábbi övezetekbe sorolja:

Általános használat	Sajátos használat
Közlekedési terület	települési főút (KÖu/1)
	kiszolgáló és lakóút (KÖu/2)
	gyalogút (KÖu/3)
Zöldterület	közkert (Zkk)
Erdőterület	védelmi (Ev)
	gazdasági (Eg)
Mezőgazdasági terület	kertes (Mk)
	általános (Má)
Vízgazdálkodási terület	folyóvíz medre és parti sávja (Vá)
Különleges beépítésre nem szánt terület	bánya (Kb/b)

19. Közlekedési terület előírásai

29.§³⁵ A közlekedés és a közmű elhelyezésére szolgáló terület az országos és a helyi közút, a kerékpárút, a gépjármű várakozóhely (parkoló) - a közterületnek nem minősülő telken megvalósuló kivételével -, a járda és gyalogút (sétány), köztér, mindezek csomópontja, vízvezetési rendszere és környezetvédelmi építményei, a közúti, a kötöttpályás, a vízi és a légi közlekedés, továbbá a közmű és a hírközlés építményei elhelyezésére szolgál.

20. Zöldterület előírásai

30.§³⁶ (1) A zöldterület állandóan növényzettel fedett közterület (közpark, közkert), amely a település klimatikus viszonyainak megőrzését, javítását, ökológiai rendszerének védelmét, a pihenést és testedzést szolgálja.

(2) Közkert: egy meghatározott fő funkciót (játék, sport, pihenés stb.) szolgáló, 1 ha-nál kisebb területű és legalább 15 m oldalméretű, közterületi zöldterület, amelyet bárki használhat.

³⁴ Módosította: 16/2016. (10.27.) önkormányzati rendelet

³⁵ Módosította: 16/2016. (10.27.) önkormányzati rendelet

³⁶ Módosította: 16/2016. (10.27.) önkormányzati rendelet

21. Erdőterület előírásai

- 31.§³⁷ (1) Az erdő a legalább 1500 m² nagyságot elérő terület, amely
- faállománnyal borított
 - faállománnyal átmenetileg nem borított, de erdő-felújítási előkészítő munka folyik rajta
 - faállománnyal körülrzárt tisztások, melyek más műveléssel gazdaságosan nem hasznosíthatók
 - erdei nyiladékok, nem állandó jellegű fakitermelő utak, erdő területén áthaladó vezetékek védősávja
 - legalább négy sorból álló fasor, mező- és hóvédő erdősáv.
- (2) Védelmi erdő: természetvédelmi, talajvédelmi, tájképvédelmi, településvédelmi célú erdőterület. Védelmi erdőben épületet elhelyezni nem lehet.
- (3) Gazdasági erdő: faanyagtermelő, faanyagtermelést szolgáló erdőterület. Gazdasági rendeltetésű erdőterületen legfeljebb 0,5%-os beépíthetőséggel az erdő rendeltetésének megfelelő építmények helyezhetők el.

(4) Az erdőterületek sajátos előírásai:

Övezeti jel	Ev	Eg
Beépítési mód	-	szabadonálló
Kialakítható legkisebb telekterület	-	10000 m ²
Beépíthető legkisebb telekterület	-	15000 m ²
Megengedett legnagyobb beépítettség	-	0,5%
Megengedett legnagyobb épületmagasság	-	4,5 m

22. Mezőgazdasági terület előírásai

- 32.§³⁸ (1) A mezőgazdasági terület a növénytermesztés, az állattartás és állattenyésztés és a halászat, továbbá az ezekkel kapcsolatos, a saját termék feldolgozására, tárolására és árusítására szolgáló építmények területe.
- (2) Sajátos használat szerint lehet:
- Kertés mezőgazdasági terület: zöldség, virág, esetleg gyümölcsstermesztésre szolgáló terület
 - Általános mezőgazdasági terület
 - ba) szántó: szántóföldi művelés alatt álló terület
 - bb) gyepek: rét (kaszáló), legelő (legeltetéses állattartás) művelési ágban lévő területek
- (3) Keretes mezőgazdasági területben állattartó épület, trágyatároló nem létesíthető.
- (4) Mezőgazdasági szántó és gyepek területen állattartó épület és trágyatároló elhelyezhető, amennyiben a lakó funkciótól biztosított nagy és közepes haszonállattartó épületnél az 50 m-es védőtávolság, kis haszonállattartó épületnél a 25 m-es védőtávolság. Haszonállattartó építmény és trágyatároló élelmiszerárroló, feldolgozó, forgalmazó létesítménytől, óvoda, iskola, egészségügyi intézmény, gyógyszerárroló telekhatárától számított 50 m-en belül nem építhető.
- (5) A mezőgazdasági területek sajátos előírásai:

Övezeti jel	Má/sz	Má/gy	Mk
Beépítési mód	szabadonálló	szabadonálló	szabadonálló
Kialakítható legkisebb telekterület	5.000 m ²	5.000 m ²	720 m ²
Beépíthető legkisebb telekterület	10.000 m ²	20.000 m ²	3000 m ²
Megengedett legnagyobb beépítettség	10%*	3%*	10%*
Megengedett legnagyobb épületmagasság	4,5 m	4,5 m	4,5 m

*OTÉK rendelkezései szerint

³⁷ Módosította: 16/2016. (10.27.) önkormányzati rendelet

³⁸ Módosította: 16/2016. (10.27.) önkormányzati rendelet

23. Vízgazdálkodási terület előírásai

33.§³⁹ A vízgazdálkodási terület a folyó- és állóvizek medre és parti sávja, közcélú nyílt csatornák, vízbázis területek. Vízgazdálkodási területen építményt elhelyezni csak a külön jogszabályokban foglaltak szerint lehet.

34.§⁴⁰

35.§⁴¹

36.§⁴²

37.§⁴³

38.§⁴⁴

39.§⁴⁵

40.§⁴⁶

41.§⁴⁷

42.§⁴⁸

43.§⁴⁹

IX. FEJEZET ZÁRÓ RENDELKEZÉSEK 44.§

- (1) Jelen rendelet kihirdetést követő 31. napon lép hatályba. Rendelkezéseit a hatályba lépését követő ügyekben kell alkalmazni.
- (2) Jelen rendelet hatályba lépését követően Balajt Község Önkormányzata Képviselő-testületének a Helyi Építési Szabályzatáról szóló 14/2003. (X.1) KT. önkormányzati rendelete hatályát veszti.
- (3) Jelen rendelet mellékletei:
 - a) 1. melléklet: Szabályozási Terv – Belterület (rajzszám: SZT_BT)
 - b) 2. melléklet: Szabályozási Terv (rajzszám: SZT_KT)
 - c) 3. melléklet:⁵⁰
 - d) 4. melléklet:⁵¹
 - e) 5. melléklet:⁵²
 - f) 6. melléklet:⁵³

³⁹ Módosította: 16/2016. (10.27.) önkormányzati rendelet

⁴⁰ Módosította: 16/2016. (10.27.) önkormányzati rendelet

⁴¹ Módosította: 16/2016. (10.27.) önkormányzati rendelet

⁴² Módosította: 16/2016. (10.27.) önkormányzati rendelet

⁴³ Módosította: 16/2016. (10.27.) önkormányzati rendelet

⁴⁴ Módosította: 16/2016. (10.27.) önkormányzati rendelet

⁴⁵ Módosította: 16/2016. (10.27.) önkormányzati rendelet

⁴⁶ Módosította: 16/2016. (10.27.) önkormányzati rendelet

⁴⁷ Módosította: 16/2016. (10.27.) önkormányzati rendelet

⁴⁸ Módosította: 16/2016. (10.27.) önkormányzati rendelet

⁴⁹ Módosította: 16/2016. (10.27.) önkormányzati rendelet

⁵⁰ Hatályon kívül helyezte: 16/2016. (10.27.) önkormányzati rendelet

⁵¹ Hatályon kívül helyezte: 16/2016. (10.27.) önkormányzati rendelet

⁵² Hatályon kívül helyezte: 16/2016. (10.27.) önkormányzati rendelet

⁵³ Hatályon kívül helyezte: 16/2016. (10.27.) önkormányzati rendelet

(4) Jelen rendelet függelékei:

- a) 1. függelék: Védett természeti területek
- b) 2. függelék: értékvédelem
- c) 3. függelék⁵⁴
- d) 4. függelék: Tájékvédelmi szempontból kiemelten kezelendő terület övezetével fedett terület
- e) 5. függelék:⁵⁵

Szabó Zoltán sk.
polgármester

Dr. Kernóczy Zsuzsanna sk.
jegyző

Kihirdetési záradék:

Kihirdetve Balajt Község Önkormányzat Képviselő-testületének Szervezeti és Működési Szabályzatáról szóló 5/2013. (VI.27.) önkormányzati rendelet 35.§ (4) bekezdése szerint Szendrőlád Közös Önkormányzati Hivatal Balajti Kirendeltség hirdetőtábláján való kifüggesztéssel 2015. augusztus 27.

Balajt, 2015. augusztus 27.

Dr. Kerznóczy Zsuzsanna
jegyző

⁵⁴ Hatályon kívül helyezte: 16/2016.(10.27.) önkormányzati rendelet

⁵⁵ Hatályon kívül helyezte: 16/2016.(10.27.) önkormányzati rendelet

3. melléklet⁵⁰ a 10/2015. (VIII.27.) önkormányzati rendelethez

4. melléklet⁵¹ a 10/2015. (VIII.27.) önkormányzati rendelethez

5. melléklet⁵² a 10/2015. (VIII.27.) önkormányzati rendelethez

6. melléklet⁵³ a 10/2015. (VIII.27.) önkormányzati rendelethez

FÜGGELÉKEK BALAJT KÖZSÉG HELYI ÉPÍTÉSI SZABÁLYZATÁHOZ

1. függelék a 10/2015. (VIII.27.) önkormányzati rendelethez

Védett természeti területek (ANPI adatszolgáltatás)

Balajt ESA II. (fontos) kategóriájú terület

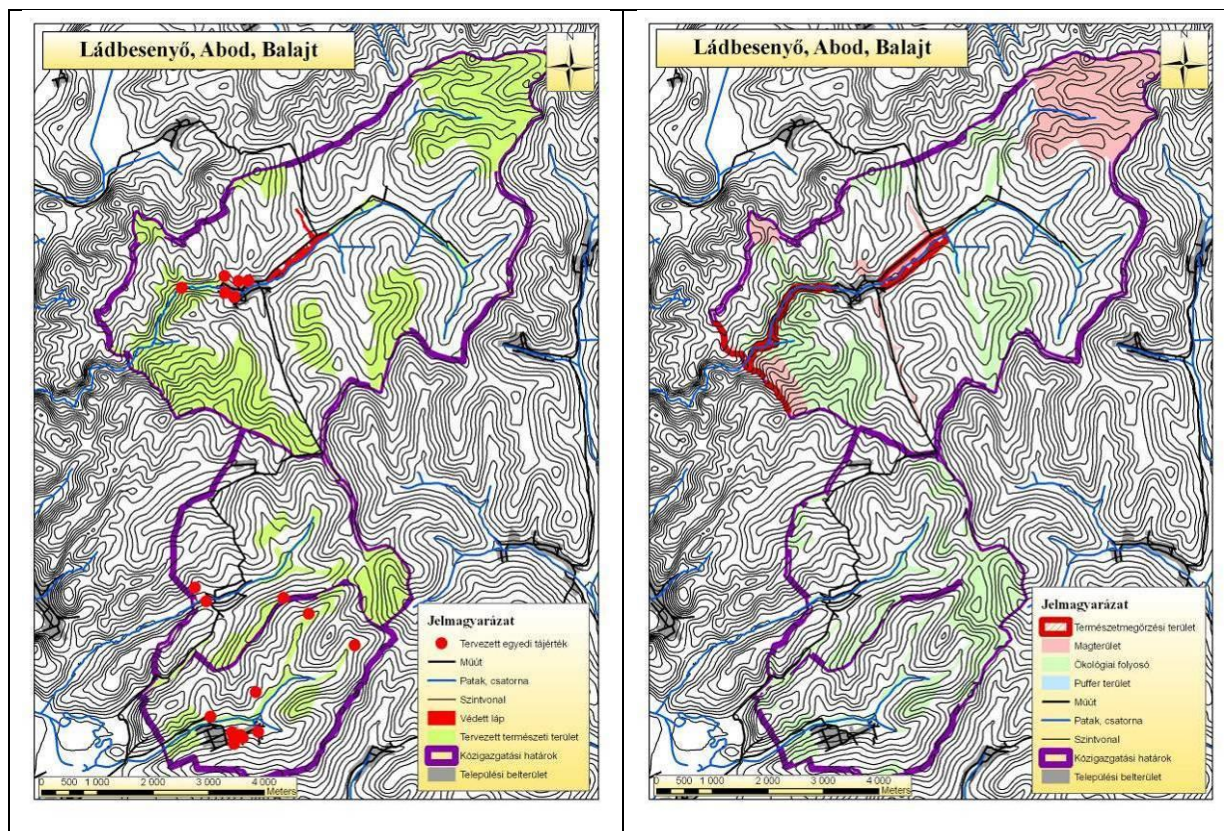

Az egyedi tájértékek felmérése 2001-ben megtörtént:

- Kisnemesi lakóház – Lakóépület – Fő út 19.
- Római katolikus templom – templom – Templomdomb
- Református templom – templom – Fő út 57.
- Református parókia – lakóépület – Fő út 57.
- Pincefalu – pincefalu – Balajti-hegy déli lejtőjén
- Ragály kúria – kúria – Fő út 55.
- Kisparaszti lakóház – lakóépület – Petőfi út 1.
- Magányos fa – fa – Szénarét-kút-völgy völgyfője közelében, erdő szélén
- Kisnemesi lakóház – lakóépület – Fő út 99.
- Rétegvíz-forrás – forrás – Balajt-bérc-oldal
- Felhagyott bányá – külszíni fejtés – az edelényi út É-i oldalán, Balajti-patak hídjánál, BT szélén

2. függelék a 10/2015. (VIII.27.) önkormányzati rendelethez

2.1. függelék - Régészeti védelem

{Forrás: Herman Ottó Múzeum, régészeti hatástanulmány, 2014.}

Ssz.	Megnevezés	Helye
RV.-1.	Balajti aranykincs lelőhely	beazonosítatlan
RV.-2.	Balajt-Várca oldal	03/2 hrsz.
RV.-3.	Balajt-Balajti-hegy alja	026/5, 026/8, 026/9, 026/10, 026/11, 026/12, 026/13, 026/14, 026/15, 027 hrsz.
RV.-4.	Balajt községtábla előtt	08, 012/2, 019/4, 019/5, 021/2, 07 hrsz.
RV.-5.	Balajt-Nyírjes alja	pontos helye ismeretlen
RV.-6.	Balajt, késő rézkori település	pontos helye ismeretlen

2.2. függelék - Régészeti érdekű terület

{Forrás: Herman Ottó Múzeum, régészeti hatástanulmány, 2014.}

Ssz.	Megnevezés	Helye
RÉ.-1.	Balajt-Kerék-hegy	012/1, 012/2 hrsz. (átnyúlik Edelény területébe)
RÉ.-2.	Balajt-Balajti-hegy	027 hrsz. (átnyúlik Ládbesenyő területébe)

2.3. függelék - Helyi Értékvédelem által érintett ingatlanok

Helyileg védett épített értékek:

Ssz.	Megnevezés	Cím	Hrsz.
HV.-1.	Római katolikus templom	Templomdomb	43
HV.-2.	Református templom	Fő út 57.	1/1
HV.-3.	Református parókia	Fő út 57.	1/2
HV.-4.	Pincefalu	Balajti-hegy déli lejtő	
HV.-5.	Ragály-kúria (Polgármesteri Hivatal)	Fő út 55.	5/1
HV.-6.	Kisparaszti lakóház	Petőfi S. út 1.	50
HV.-7.	Kisnemesi lakóház	Fő út 19.	57
HV.-8.	Kisnemesi lakóház	Fő út 99.	158

4. függelék a 10/2015. (VIII.27.) önkormányzati rendelethez

Tájképvédelmi szempontból kiemelten kezelendő terület övezetével fedett terület

A 2003. évi XXVI. törvénnyel elfogadott OTrT 3/5. sz. melléklete értelmében a teljes igazgatási terület tájképvédelmi szempontból kiemelten kezelendő terület övezetével fedett terület:

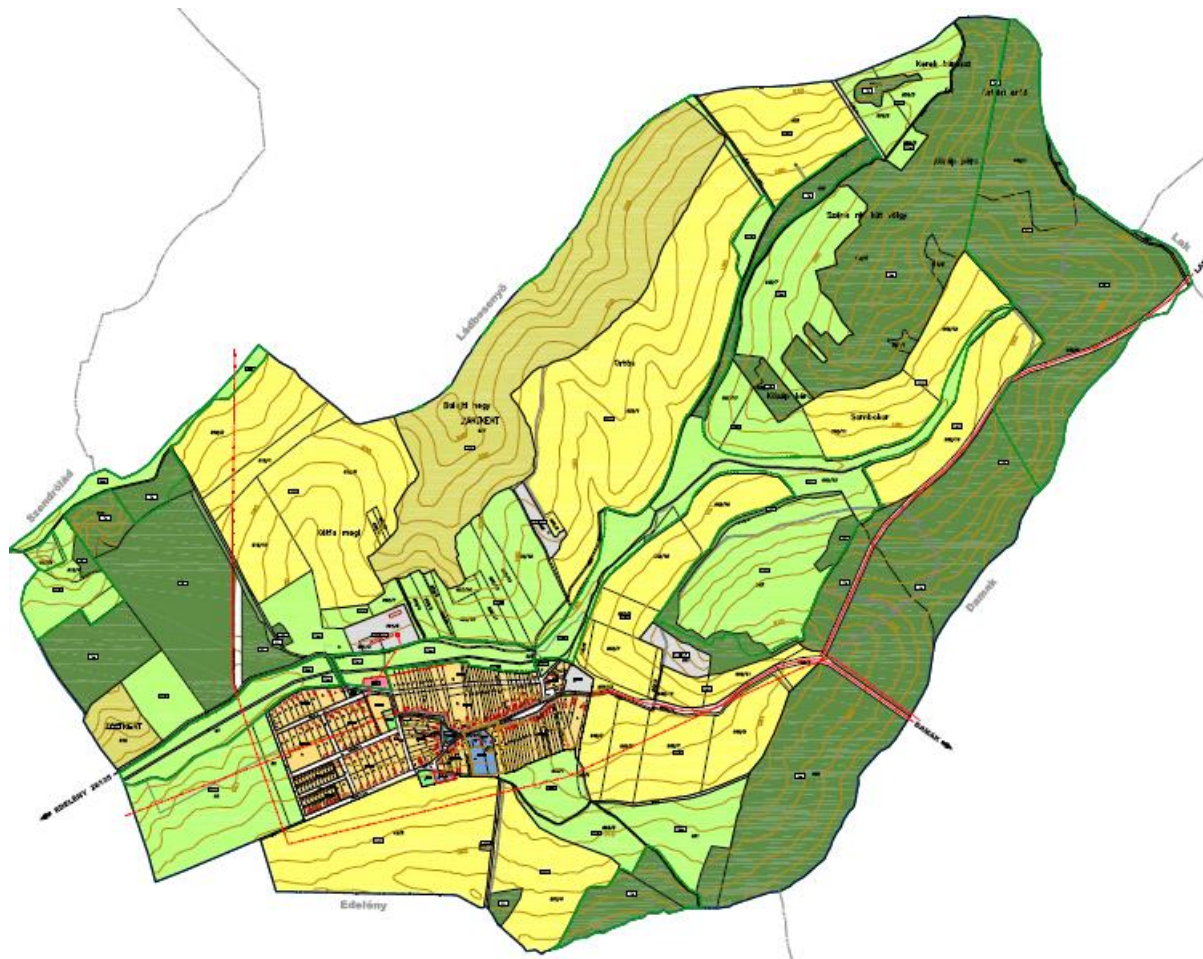

BEVÉTELEK				
<i>1. sz. táblázat</i>				
Sor- szám	Bevételi jogcím	2016. évi		
		Eredeti előirányzat	Módosított előirányzat	Teljesítés
A	B	C	D	E
1.	Önkormányzat működési támogatásai (1.1.+...+1.6.)	27 161	31 539	24 668
1.1.	Helyi önkormányzatok működésének általános támogatása	7 623	8 980	6 825
1.2.	Önkormányzatok egyes köznevelési feladatainak támogatása			
1.3.	Önkormányzatok szociális és gyermekjóléti feladatainak támogatása	18 338	18 471	14 043
1.4.	Önkormányzatok kulturális feladatainak támogatása	1 200	1 200	912
1.5.	Működési célú kvi támogatások és kiegészítő támogatások (rakossági)		2 888	2 888
1.6.	Elszámolásból származó bevételek			
2.	Működési célú támogatások államháztartáson belülről (2.1.+...+2.6.)	37 667	51 959	48 369
2.1.	Elvonások és befizetések bevételei			
2.2.	Működési célú garancia- és kezességvállalásból megtérülések			
2.3.	Működési célú visszatérítendő támogatások, kölcsönök visszatérülése			
2.4.	Működési célú visszatérítendő támogatások, kölcsönök igénybevétele			
2.5.	Egyéb működési célú támogatások bevételei	37 667	51 959	48 369
2.6.	2.5.-ből EU-s támogatás			
3.	Felhalmozási célú támogatások államháztartáson belülről (3.1.+...+3.6.)	2 200	7 716	7 716
3.1.	Felhalmozási célú önkormányzati támogatások			
3.2.	Felhalmozási célú garancia- és kezességvállalásból megtérülések			
3.3.	Felhalmozási célú visszatérítendő támogatások, kölcsönök visszatérülése			
3.4.	Felhalmozási célú visszatérítendő támogatások, kölcsönök igénybevétele			
3.5.	Egyéb felhalmozási célú támogatások bevételei	2 200	7 716	7 716
3.6.	3.5.-ből EU-s támogatás			
4.	Közhatalmi bevételek (4.1.+4.2.+4.3.+4.4.)	2 326	2 326	1 259
4.1.	Helyi adók (4.1.1.+...+4.1.3.)	50	50	
4.1.1.	- Vagyon típusú adók			
4.1.2.	- Termékek és szolgáltatások adói			
4.1.3.	- Értékesítési és forgalmi adók (iparüzési adó)			
4.2.	Gépjárműadó	1 266	1 266	314
4.3.	Egyéb áruhasználati és szolgáltatási adók			
4.4.	Egyéb közhatalmi bevételek	1 010	1 010	945
5.	Működési bevételek (5.1.+...+5.11.)	290	290	439
5.1.	Készletértékesítés ellenértéke			
5.2.	Szolgáltatások ellenértéke	50	50	75
5.3.	Közvetített szolgáltatások értéke			
5.4.	Tulajdonosi bevételek	240	240	364
5.5.	Ellátási díjak			
5.6.	Kiszámlázott általános forgalmi adó			
5.7.	Általános forgalmi adó visszatérítése			
5.8.	Kamatbevételek			
5.9.	Egyéb pénzügyi műveletek bevételei			
5.10.	Biztosító által fizetett kártérítés			
5.11.	Egyéb működési bevételek			
6.	Felhalmozási bevételek (6.1.+...+6.5.)			
6.1.	Immateriális javak értékesítése			
6.2.	Ingatlanok értékesítése			
6.3.	Egyéb tárgyi eszközök értékesítése			
6.4.	Részeselek értékesítése			
6.5.	Részeselek megszűnéséhez kapcsolódó bevételek			
7.	Működési célú átvett pénzeszközök (7.1. + ... + 7.3.)			
7.1.	Működési célú garancia- és kezességvállalásból megtérülések ÁH-n kívülről			
7.2.	kivülről			
7.3.	Egyéb működési célú átvett pénzeszköz			
7.4.	7.3.-ból EU-s támogatás (közvetlen)			
8.	Felhalmozási célú átvett pénzeszközök (8.1.+8.2.+8.3.)			
8.1.	Felhalmozási célú garancia- és kezességvállalásból megtérülések ÁH-n kívülről			
8.2.	kivülről			
8.3.	Egyéb felhalmozási célú átvett pénzeszköz			
8.4.	8.3.-ból EU-s támogatás (közvetlen)			
9.	KÖLTSÉGVETÉSI BEVÉTELEK ÖSSZESEN: (1+...+8)	69 644	93 830	82 451
10.	Hitel-, kölcsönfelvétel államháztartáson kívülről (10.1.+10.3.)			
10.1.	Hosszú lejáratú hitelek, kölcsönök felvétele			
10.2.	Likviditási célú hitelek, kölcsönök felvétele pénzügyi vállalkozástól			
10.3.	Rövid lejáratú hitelek, kölcsönök felvétele			
11.	Belföldi értékpapírok bevételei (11.1. +...+ 11.4.)			
11.1.	Forgatási célú belföldi értékpapírok beváltása, értékesítése			
11.2.	Forgatási célú belföldi értékpapírok kibocsátása			
11.3.	Befektetési célú belföldi értékpapírok beváltása, értékesítése			
11.4.	Befektetési célú belföldi értékpapírok kibocsátása			
12.	Maradvány igénybevétele (12.1. + 12.2.)	25 165	25 165	25 165
12.1.				
12.2.	Előző év vállalkozási maradványának igénybevétele	25 165	25 165	25 165

13.	Belföldi finanszírozás bevételei (13.1. + ... + 13.3.)				
13.1.	Államháztartáson belüli megelőlegezések				
13.2.	Államháztartáson belüli megelőlegezések törlesztése				
13.3.	Betétek megszüntetése				
14.	Külföldi finanszírozás bevételei (14.1.+...14.4.)				
14.1.	Forgatási célú külföldi értékpapírok beváltása, értékesítése				
14.2.	Befektetési célú külföldi értékpapírok beváltása, értékesítése				
14.3.	Külföldi értékpapírok kibocsátása				
14.4.	Külföldi hitelek, kölcsönök felvétele				
15.	Váltóbevételek				
16.	Adóssághoz nem kapcsolódó származékos ügyletek bevételei				
17.	FINANSZÍROZÁSI BEVÉTELEK ÖSSZESEN: (10. + ... +16.)	25 165	25 165	25 165	
18.	KÖLTSÉGVETÉSI ÉS FINANSZÍROZÁSI BEVÉTELEK ÖSSZESEN: (9+17)	94 809	118 995	107 616	

KIADÁSOK				
<i>2. sz. táblázat</i>				
Sor- szám	Kiadási jogcím	2016. évi		
		Eredeti előirányzat	Módosított előirányzat	Teljesítés
A	B	C	D	E
1.	Működési költségvetés kiadásai (1.1+...+1.5.+1.18.)	67 879	92 476	89 517
1.1.	Személyi juttatások	33 223	60 163	60 163
1.2.	Munkaadókat terhelő járulékok és szociális hozzájárulási adó	5 629	9 724	9 724
1.3.	Dologi kiadások	15 453	13 980	13 980
1.4.	Ellátottak pénzbeli juttatásai	9 407	5 650	5 650
1.5.	Egyéb működési célú kiadások	4 167		
1.6.	- az 1.5.-ből: - Előző évi elszámolásból származó befizetések			
1.7.	- Törvényi előíráson alapuló befizetések			
1.8.	- Elvonások és befizetések			
1.9.	- Garancia- és kezességvállalásból kifizetés ÁH-n belülre		34	34
1.10.	- Visszatérítendő támogatások, kölcsönök nyújtása ÁH-n belülre	402	37	37
1.11.	- Visszatérítendő támogatások, kölcsönök törlesztése ÁH-n belülre			
1.12.	- Egyéb működési célú támogatások ÁH-n belülre			
1.13.	- Garancia és kezességvállalásból kifizetés ÁH-n kívülre			
1.14.	- Visszatérítendő támogatások, kölcsönök nyújtása ÁH-n kívülre			
1.15.	- Árkiegészítések, ártámogatások			
1.16.	- Kamattámogatások			
1.17.	- Egyéb működési célú támogatások államháztartáson kívülre		2 888	2 888
1.18.	Tartalékok			
1.19.	- az 1.18.-ből: - Általános tartalék			
1.20.	- Céltartalék			
2.	Felhalmozási költségvetés kiadásai (2.1.+2.3.+2.5.)	26 930	26 519	28 215
2.1.	Beruházások	3 266	1 354	1 354
2.2.	2.1.-ből EU-s forrásból megvalósuló beruházás			
2.3.	Felújítások	23 664	25 165	25 165
2.4.	2.3.-ből EU-s forrásból megvalósuló felújítás			
2.5.	Egyéb felhalmozási kiadások			
2.6.	2.5.-ből - Garancia- és kezességvállalásból kifizetés ÁH-n belülre			
2.7.	- Visszatérítendő támogatások, kölcsönök nyújtása ÁH-n belülre			
2.8.	- Visszatérítendő támogatások, kölcsönök törlesztése ÁH-n belülre			
2.9.	- Egyéb felhalmozási célú támogatások ÁH-n belülre			
2.10.	- Garancia- és kezességvállalásból kifizetés ÁH-n kívülre			
2.11.	- Visszatérítendő támogatások, kölcsönök nyújtása ÁH-n kívülre			
2.12.	- Lakástámogatás			
2.13.	- Egyéb felhalmozási célú támogatások államháztartáson kívülre			
3.	KÖLTSÉGVETÉSI KIADÁSOK ÖSSZESEN (1+2)	94 809	118 995	117 732
4.	Hitel-, kölcsöntörlesztés államháztartáson kívülre (4.1. + ... + 4.3.)			
4.1.	Hosszú lejáratú hitelek, kölcsönök törlesztése pénzügyi vállalkozásnak			
4.2.	Likviditási célú hitelek, kölcsönök törlesztése pénzügyi vállalkozásnak			
4.3.	Rövid lejáratú hitelek, kölcsönök törlesztése pénzügyi vállalkozásnak			
5.	Belföldi értékpapírok kiadásai (5.1. + ... + 5.6.)			
5.1.	Forgatási célú belföldi értékpapírok vásárlása			
5.2.	Befektetési célú belföldi értékpapírok vásárlása			
5.3.	Kincstárjegyek beváltása			
5.4.	Éven belüli lejáratú belföldi értékpapírok beváltása			
5.5.	Belföldi kötvények beváltása			
5.6.	Éven túli lejáratú belföldi értékpapírok beváltása			
6.	Belföldi finanszírozás kiadásai (6.1. + ... + 6.4.)			
6.1.	Államháztartáson belüli megelőlegezések folyósítása			
6.2.	Államháztartáson belüli megelőlegezések visszafizetése			
6.3.	Pénzeszközök lekötött betétként elhelyezése			
6.4.	Pénzügyi lízing kiadásai			
7.	Külföldi finanszírozás kiadásai (7.1. + ... + 7.5.)			
7.1.	Forgatási célú külföldi értékpapírok vásárlása			
7.2.	Befektetési célú külföldi értékpapírok vásárlása			
7.3.	Külföldi értékpapírok beváltása			
7.4.	Hitelek, kölcsönök törlesztése külföldi kormányoknak nemz. szervezeteknek			
7.5.	Hitelek, kölcsönök törlesztése külföldi pénzügyi intézeteknek			
8.	Adóssághoz nem kapcsolódó származékos ügyletek			
9.	Váltókiadások			
10.	FINANSZÍROZÁSI KIADÁSOK ÖSSZESEN: (4.+...+9.)			
11.	KIADÁSOK ÖSSZESEN: (3.+10.)	94 809	118 995	117 732

**EDELÉNY VÁROS ÖNKORMÁNYZAT
KÉPVISELŐ-TESTÜLETÉNEK
.../2016.(....) ÖNKORMÁNYZATI RENDELETE
(tervezet)**

Az egészségügyi alapellátások körzeteinek megállapításáról

Edelény Város Önkormányzatának Képviselő-testülete az egészségügyi alapellátásról szóló 2015. évi CXXIII. törvény 6. § (1) bekezdésében kapott felhatalmazás alapján, a Magyarország helyi önkormányzatairól szóló 2011. évi CLXXXIX. törvény 13. § (1) bekezdés 4. pontjában meghatározott feladatkörében eljárva,

Edelény Város Önkormányzat Szervezeti és Működési Szabályzatáról szóló 17/2014.(XII.17.) önkormányzati rendelet 1. melléklet 1.1.5 pontjában biztosított véleményezési jogkörében eljáró Humánpolitikai Bizottság,

Edelény Város Önkormányzat Szervezeti és Működési Szabályzatáról szóló 17/2014.(XII.17.) önkormányzati rendelet 1. melléklet 2.20 pontjában biztosított véleményezési jogkörében eljáró Pénzügyi és Ügyrendi Bizottság,

az egészségügyi alapellátásról szóló 2015. évi CXXIII. törvény 6. § (2) bekezdésében biztosított véleményezési jogkörében eljáró alapellátásért felelős országos módszertani intézet véleményének kikérésével; és

a 9. § tekintetében a jogalkotásról szóló 2010. évi CXXX. törvény 5.§ (1a) bekezdésében biztosított hozzájárulási jogkörében eljáró

Abod Község Önkormányzatának, Balajt Község Önkormányzatának, Becskeháza Község Önkormányzatának, Bódvalenke Község Önkormányzatának, Bódvarákó Község Önkormányzatának, Bódvaszilás Község Önkormányzatának, Boldva Község Önkormányzatának, Borsodszirák Község Önkormányzatának, Damak Község Önkormányzatának, Debréte Község Önkormányzatának, Égerszög Község Önkormányzatának, Galvács Község Önkormányzatának, Hangács Község Önkormányzatának, Hegymeg Község Önkormányzatának, Hidvégardó Község Önkormányzatának, Irota Község Önkormányzatának, Komjáti Község Önkormányzatának, Ládbesenyő Község Önkormányzatának, Lak Község Önkormányzatának, Martonyi Község Önkormányzatának, Meszes Község Önkormányzatának, Nyomár Község Önkormányzatának, Perkupa Község Önkormányzatának, Rakaca Község Önkormányzatának, Rakacaszend Község Önkormányzatának, Szakácsi Község Önkormányzatának, Szalonna Község Önkormányzatának, Szendrőlád Község Önkormányzatának, Szín Község Önkormányzatának, Színpetri Község Önkormányzatának, Szögliget Község Önkormányzatának, Szőlősardó Község Önkormányzatának, Szuhogy Község Önkormányzatának, Teresztenye Község Önkormányzatának, Tomor Község Önkormányzatának, Tornabarakony Község Önkormányzatának, Tornakápolna Község Önkormányzatának, Tornanádaska Község Önkormányzatának, Tornaszentandrás Község Önkormányzatának, Tornaszentjakab Község Önkormányzatának, Varbóc Község Önkormányzatának, Viszló Község Önkormányzatának, Ziliz Község Önkormányzatának, illetve Szendrő Város Önkormányzatának a hozzájárulásával

a következőket rendeli el:

- 1.§** E rendelet hatálya a 9. § tekintetében kiterjed Abod, Balajt, Becskeháza, Bódvalenke, Bódvarákó, Bódvaszilás, Boldva, Borsodszirák, Damak, Debréte, Égerszög, Galvács, Hangács, Hegymeg, Hidvégardó, Irota, Komjáti, Ládbesenyő, Lak, Martonyi, Meszes, Nyomár, Perkupa, Rakaca, Rakacaszend, Szakácsi, Szalonna, Szendrőlád, Szín, Színpetri, Szögliget, Szőlősardó, Szuhogy, Teresztenye, Tomor, Tornabarakony, Tornakápolna, Tornanádaska, Tornaszentandrás, Tornaszentjakab, Varbóc, Viszló, Ziliz község, illetve Szendrő és Edelény város közigazgatási területén területi ellátási kötelezettséggel, működtetési jog alapján tevékenységet végző egészségügyi szolgáltatókra.

- 2.§ Az 1. melléklet tartalmazza a felnőtt háziorvosi körzetek utca szerinti meghatározását.
- 3.§ A 2. melléklet tartalmazza a házi gyermekorvosi körzetek utca szerinti meghatározását.
- 4.§ A 3. melléklet tartalmazza a vegyes profilú fogorvosi körzetek utca szerinti meghatározását.
- 5.§ A 4. melléklet tartalmazza az óvodai és iskolai fogászati ellátási körzetek intézmények szerinti meghatározását.
- 6.§ Az 5. melléklet tartalmazza az óvoda- és iskola-egészségügyi feladat-ellátási körzetek intézmények szerinti meghatározását.
- 7.§ A 6. melléklet tartalmazza a védőnői körzetek utca és intézmények szerinti meghatározását.
- 8.§ A 7. melléklet tartalmazza az alapellátáshoz kapcsolódó háziorvosi, házi gyermekorvosi ügyeleti ellátás területének települések szerinti meghatározását.
- 9.§ Ez a rendelet 2016. napján lép hatályba.
- 10.§ Hatályát veszti az Edelény város területén működő egészségügyi alapellátást nyújtó szolgálatok körzethatáraitól szóló 17/2016.(V.26.) önkormányzati rendelet.

Dr. Vártás József
jegyző

Molnár Oszkár
polgármester

Kihirdetési záradék:

Kihirdetve Edelény Város Önkormányzatának Szervezeti és Működési Szabályzatáról szóló 17/2014.(XII.17.) önkormányzati rendelet 43.§ (1) bekezdése szerint az Edelényi Közös Önkormányzati Hivatal hirdetőtábláján való kifüggesztéssel 2016. napján.

Dr. Vártás József
jegyző

1. melléklet a .../2016. (.....) önkormányzati rendelethez

1. számú felnőtt háziorvosi körzet

1. Edelény város közigazgatási területén belül az alábbi utcák

- | | |
|--------------------------|----------------------------|
| 1.1 Tóth Árpád út, | 1.11. Bólyai János út, |
| 1.2 Széchenyi István út, | 1.12. Semmelweis Ignác út, |
| 1.3 Rozsnyói út, | 1.13. Korányi Sándor út, |
| 1.4 Rákóczi Ferenc út, | 1.14. Hársfa út, |
| 1.5 Újvilág út, | 1.15. Tölgyfa út, |
| 1.6 Táncsics Mihály út, | 1.16. Dankó Pista út, |
| 1.7 Menner Adolf út, | 1.18. Móra Ferenc út. |
| 1.8 Nyár út, | |
| 1.9 Császtai út, | |
| 1.10 Herman Ottó utca, | |

2. Damak település közigazgatási területe

2. számú felnőtt háziorvosi körzet

1. Edelény város közigazgatási területén belül az alábbi utcák

- | | |
|-------------------------|-----------------------------|
| 1.1 Árpád út, | 1.11. Klapka György út, |
| 1.2. Bartók Béla út, | 1.12. Kölcsey Ferenc út, |
| 1.3. Bem József út, | 1.13. Liliom utca, |
| 1.4. Bocskai István út, | 1.14. Madách Imre út, |
| 1.5. Erkel Ferenc út, | 1.15. Malomszög út, |
| 1.6. Fínkei út, | 1.16. Miklós Gyula út, |
| 1.7. Gábor Áron út, | 1.17. Móricz Zsigmond út, |
| 1.8. Hóvirág utca, | 1.18. Nefelejcs út, |
| 1.9. Jázmin utca, | 1.19. Tompa Mihály út, |
| 1.10. Jókai Mór út, | 1.20. Vörösmarty Mihály út, |

2. Lábdesenyő – András tanya települések közigazgatási területe

3. számú felnőtt háziorvosi körzet

1. Edelény város közigazgatási területén belül az alábbi utcák

- | | |
|---|----------------------------|
| 1.1. Antal György út 40 számig mindkét oldal, | 1.13. Mátyás király út |
| 1.2. Arany János út, | 1.14. Pást utca, |
| 1.3. Barátság út, Béke út, | 1.15. Patak út, |
| 1.4. Borsodi út páros oldal 40 számig, | 1.16. Palóczy László út, |
| 1.5. Borsodi út páratlan oldal 15 számig, | 1.17. Póts András út, |
| 1.6. Bodva út, | 1.18. Petőfi Sándor út, |
| 1.7. Deák Ferenc út, | 1.19. Szemere Bertalan út, |
| 1.8. Hősök tere, | 1.20. Szent Erzsébet utca, |
| 1.9. Ifjuság út, | 1.21. Tormás út, |
| 1.10. István király útja, | 1.22. Újtemplom út, |
| 1.11. Katona József út, | 1.23. I. Sz. Gátórház. |
| 1.12. Kővágó út, | |

* 4. számú felnőtt háziiorvosi körzet

1. Edelény város közigazgatási területén belül az alábbi utcák

- | | |
|-----------------------------------|-------------------------|
| 1.1. Antal György út 41. számtól, | 1.11. Fűzfa út, |
| 1.2. Szentpéteri út, | 1.12. Napsugár út, |
| 1.3. Bányász út, | 1.13. Kossuth Lajos út, |
| 1.4. Egres út, | 1.14. Szabadság út, |
| 1.5. Verespart út, | 1.15. Alkotmány út, |
| 1.6. Bihari János út, | 1.16. Dózsa György út, |
| 1.7. Rózsavölgyi Márk út, | 1.17. Dögtér tanya, |
| 1.8. Cseres út, | 1.18. Szent Márton út. |
| 1.9. Kenderföldi út, | |
| 1.10. Léway József út, | |

2. Abod település közigazgatási területe

3. Balajt település közigazgatási területe

* 5. számú felnőtt háziiorvosi körzet

1. Edelény város közigazgatási területén belül az alábbi utcák

- | | |
|---|------------------------|
| 1.1. Akác út, | 1.12. Markovics tanya, |
| 1.2. Ady Endre út, | 1.13. Mester út, |
| 1.3. Borsodi út páros oldal 42. számtól,
páratlan oldal 17. számtól, | 1.14. Mező út, |
| 1.4. Borsvezér út, | 1.15. Muskátli út, |
| 1.5. Csalogány út, | 1.16. Rozmaring út, |
| 1.6. Déryné út, | 1.17. Tárnok út, |
| 1.7. Eötvös Lóránd út, | 1.18. Tomori Pál út, |
| 1.8. Gyöngyvirág út, | 1.19. Váralja út, |
| 1.9. József Attila út, | 1.20. Virág út, |
| 1.10. Juhász Gyula út, | 1.21. Vizsolyi út, |
| 1.11. Kandó Kálmán út, | |

1. számú házi gyermekorvosi körzet



1. Edelény város közigazgatási területén belül az alábbi utcák

1.1	Ady Endre út,	1.21	Kandó Kálmán út,	1.40	Arany János út,
1.2	Akác út,	1.22	Kossuth Lajos út,	1.41	Bányász út,
1.3	Alkotmány út,	1.23	Liliom utca,	1.42	Egres út,
1.4	Barátság út,	1.24	Malomszög út,	1.43	Fűzfa út,
1.5	Béke út,	1.25	Markovics tanya (külterület),	1.44	Katona József út,
1.6	Borsodi út,			1.45	Kenderföldi út,
1.7	Borsvezér út,	1.26	Mester út,	1.46	Lévay József út,
1.8	Csalogány út,	1.27	Mező út,	1.47	Mátyás király út,
1.9	Deák Ferenc út,	1.28	Miklós Gyula út,	1.48	Móra Ferenc út,
1.10	Déryné út,	1.29	Móricz Zsigmond út,	1.49	Napsugár út,
1.11	Dózsa György út,	1.30	Muskátlí út,	1.50	Néfelejcs utca,
1.12	Eötvös Lóránd út,	1.31	Palóczy László út,	1.51	Petőfi Sándor út,
1.13	Gyöngyvirág út,	1.32	Pást utca, Patak út,	1.52	Póts András út,
1.14	Hóvirág utca,	1.33	Rozmaring út,	1.53	Rózsavölgyi Márk út,
1.15	Hősök tere,	1.34	Szabadság út,	1.54	Szemere Bertalan út,
1.16	Ifjúság út,	1.35	Tomori Pál,	1.55	Szent Erzsébet utca,
1.17	István király útja,	1.36	Tompa Mihály út,	1.56	Tárnok út,
1.18	Jázmin utca,	1.37	Váralja út,	1.57	Tormás út,
1.19	József Attila út,	1.38	Virág út,	1.58	I. számú Gátórház, (külterület)
1.20	Juhász Gyula út,	1.39	Vizsolyi út,		

2. Abod település közigazgatási területe

3. Ládbesenyő település közigazgatási területe

2. számú házi gyermekorvosi körzet



1. Edelény város közigazgatási területén belül az alábbi utcák

1.1	Antal György út,	1.15	Jókai-Mór út,	1.29	Tölgyfa út,
1.2	Árpád út,	1.16	Klapka György út,	1.30	Újtemplom út,
1.3	Bartók Béla út,	1.17	Korányi Sándor út,	1.31	Újvilág út,
1.4	Bem József út,	1.18	Kölcsey Ferenc út,	1.32	Vörösmarty Mihály út,
1.5	Bocskai István út,	1.19	Kövágó út,	1.33	Bihari János út,
1.6	Bódva út,	1.20	Madách Imre út,	1.34	Cseres út,
1.7	Bolyai János út,	1.21	Menner Adolf út,	1.35	Szentpéteri út,
1.8	Császtal út,	1.22	Nyár út,	1.36	Verespart út,
1.9	Dankó Pista út,	1.23	Rákóczi Ferenc út,	1.37	Szent Márton út,
1.10	Erkel Ferenc út,	1.24	Rozsnyói út,	1.38	Belvárosi út,
1.11	Finkei út,	1.25	Semmelweis Ignác út,	1.39	Fenyősor út,
1.12	Gábor Áron út,	1.26	Széchenyi István út,	1.40	Borda utca (külterület),
1.13	Hársfa út,	1.27	Táncsics Mihály út,	1.41	Császtal tanya (külterület)
1.14	Hermann Ottó utca,	1.28	Tóth Árpád út,		

2. Balajt település közigazgatási területe



3. Damak település közigazgatási területe

1. számú fogorvosi körzet:

1. Edelény város közigazgatási területén belül az alábbi utcák:

- | | |
|---------------------------|-------------------------------|
| 1.1. Ady Endre út, | 1.24. Lillom utca, |
| 1.2. Akác út, | 1.25. Malomszög út, |
| 1.3. Alkotmány út, | 1.26. Mátyás király út 1-10., |
| 1.4. Barátság út, | 1.27. Markovics tanya, |
| 1.5. Béke út, | 1.28. Mester út, |
| 1.6. Borsodi út, | 1.29. Mező út, |
| 1.7. Borsvezér út, | 1.30. Móricz Zsigmond út, |
| 1.8. Csalogány út, | 1.31. Miklós Gyula út, |
| 1.9. Déryné út, | 1.32. Muskátli út, |
| 1.10. Deák Ferenc út, | 1.33. Nefelejcs út, |
| 1.11. Dózsa György út, | 1.34. Palóczy László út, |
| 1.12. Eötvös Lóránd út, | 1.35. Patak út, |
| 1.13. Gyönyvirág út, | 1.36. Póts András út, |
| 1.14. Herman Ottó utca, | 1.37. Rozmaring út, |
| 1.15. Hóvirág utca, | 1.38. Rozsnyói út, |
| 1.16. Hősök tere, | 1.39. Szabadság út, |
| 1.17. Ifjúság út, | 1.40. Tárnok út, |
| 1.18. István király útja, | 1.41. Tompa Mihály út, |
| 1.19. Jázmin utca, | 1.42. Tomori Pál út, |
| 1.20. József Attila út, | 1.43. Váralja út, |
| 1.21. Juhász Gyula út, | 1.44. Virág út, |
| 1.22. Kandó Kálmán út, | 1.45. Vizsolyi út, |
| 1.23. Kossuth Lajos út, | 1.46. I. Sz. Gátórház. |

2. Damak település közigazgatási területe,
3. Hangács település közigazgatási területe,
4. Nyomár település közigazgatási területe,
5. Ziliz település közigazgatási területe.

2. számú fogorvosi körzet:

1. Edelény város közigazgatási területén belül az alábbi utcák:

- | | |
|-------------------------------|----------------------------|
| 1.1. Arany János út, | 1.12. Petőfi Sándor út, |
| 1.2. Bihari János út, | 1.13. Rózsavölgyi Márk út, |
| 1.3. Bányász út, | 1.14. Fűzfa út, |
| 1.4. Cseres út, | 1.15. Szentpéteri út, |
| 1.5. Egres út, | 1.16. Szent Erzsébet utca, |
| 1.6. Mátyás király út 11-től, | 1.17. Lévay József út, |
| 1.7. Katona József út, | 1.18. Szemere Bertalan út, |
| 1.8. Kenderföldi út, | 1.19. Tormás út, |
| 1.9. Napsugár út, | 1.20. Verespart út, |
| 1.10. Móra Ferenc út, | 1.21. Szent Márton út, |
| 1.11. Pást utca, | 1.22. Dögtér tanya. |

2. Abod település közigazgatási területe,
3. Balajt település közigazgatási területe,
4. Borsodszirák település közigazgatási területe,
5. Ládbesenyő település közigazgatási területe,
6. Szendrőlád település közigazgatási területe.

3. számú fogorvosi körzet:

1. Edelény város közigazgatási területén belül az alábbi utcák:

- | | |
|-------------------------|-----------------------------|
| 1.1. Árpád út, | 1.16. Klapka György út, |
| 1.2. Antal György út, | 1.17. Korányi Sándor út, |
| 1.3. Bartók Béla út, | 1.18. Kölcsey Ferenc út, |
| 1.4. Bem József út, | 1.19. Madách Imre út, |
| 1.5. Bocskai István út, | 1.20. Nyár út, |
| 1.6. Bódva út, | 1.21. Mennert Andolf út, |
| 1.7. Bólyai János út, | 1.22. Semmelweis Ignác út, |
| 1.8. Erkel Ferenc út, | 1.23. Széchenyi István út, |
| 1.9. Császtai út, | 1.24. Tölgyfa út, |
| 1.10. Dankó Pista út, | 1.25. Rákóczi Ferenc út, |
| 1.11. Gábor Áron út, | 1.26. Újtemplom út, |
| 1.12. Hársfa út, | 1.27. Újvilág út, |
| 1.13. Finkei út, | 1.28. Táncsics Mihály út, |
| 1.14. Jókai Mór út, | 1.29. Tóth Árpád út, |
| 1.15. Kővágó út, | 1.30. Vörösmarty Mihály út, |

2. Hegymeg település közigazgatási területe,
3. Irota település közigazgatási területe,
4. Lak település közigazgatási területe,
5. Szakácsi település közigazgatási területe,
6. Tomor település közigazgatási területe.

TERVEZET

4. melléklet a .../2016. (.....) önkormányzati rendelethez

1. számú óvodai és iskolai fogászati fogorvosi körzet

1. Szent János Görögkatolikus Gimnázium és Szakgimnázium (3780 Edelény, Borsodi út 34.)
2. Edelényi Mátyás Óvoda és Bölcsőde (3780 Edelény, Mátyás király u.1., 7/a., Bányász út 2., Árpád út 41.)

2. számú óvodai és iskolai fogászati fogorvosi körzet

1. Szent Miklós Görögkatolikus Általános Iskola, Óvoda és Alapfokú Művészeti Iskola (3780 Edelény, Borsodi út 36/b.)
2. Nyitott Ajtó Baptista Oktatási Központ Edelényi Tagintézménye (3780 Edelény, Bányász út 27., Szentpéteri út 35.)

3. számú óvodai és iskolai fogászati fogorvosi körzet

1. Borsodi Általános Iskola (3780 Edelény, Borsodi út 150.)
2. Szent Miklós Görögkatolikus Általános Iskola, Óvoda és Alapfokú Művészeti Iskola Oltalom Tagóvodája (3780 Edelény, Miklós Gyula út 3.)

TERVEZET

1. számú óvoda- és iskola-egészségügyi feladat-ellátási körzet

1. Edelényi Mátyás Óvoda és Bölcsőde (3780 Edelény, Mátyás király u. 7/a., Árpád út 41., Bányász út 2.)
2. Szent János Görögkatolikus Gimnázium és Szakgimnázium (3780 Edelény, Borsodi út 34.)
3. Szent Miklós Görögkatolikus Általános Iskola, Óvoda és Alapfokú Művészeti Iskola (3780 Edelény, Borsodi út 36/b. - alsó tagozat)
4. Nyitott Ajtó Baptista Oktatási Központ Edelényi Tagintézménye (3780 Edelény, Szentpéteri út 35. – ált.isk.)
5. Szent Miklós Görögkatolikus Általános Iskola, Óvoda és Alapfokú Művészeti Iskola Oltalom Tagóvodája (3780 Edelény, Miklós Gyula út 3.)

2. számú óvoda- és iskola-egészségügyi feladat-ellátási körzet

1. Edelényi Mátyás Óvoda és Bölcsőde (3780 Edelény, Mátyás király u. 1.)
2. Szent Miklós Görögkatolikus Általános Iskola, Óvoda és Alapfokú Művészeti Iskola (3780 Edelény, Borsodi út 36/b. - felső tagozat)
3. Nyitott Ajtó Baptista Oktatási Központ Edelényi Tagintézménye (3780 Edelény, Bányász út 27/a, 3780 Edelény, Szentpéteri út 35.- szakiskola)
4. Borsodi Általános Iskola (3780 Edelény, Borsodi út 150.)

TERVEZET

1. számú védőnői körzet

1. Edelény város közigazgatási területén az alábbi intézmények:

- 1.1 Szent Miklós Görögkatolikus Általános Iskola, Óvoda és Alapfokú Művészeti Iskola (3780 Edelény Borsodi út 36/b.), alsó tagozat,
- 1.2. Edelényi Mátyás Óvoda és Bölcsőde I-II. épület (3780 Edelény, Mátyás király u. 1. és 7/A).

2. Edelény város közigazgatási területén az alábbi utcák:

- | | |
|------------------------|----------------------------|
| 2.1. Antal György út, | 2.10. Pást út, |
| 2.2. Arany János út, | 2.11. Patak út |
| 2.3. Fenyősor, | 2.12. Petőfi Sándor út, |
| 2.4. Fűzfa utca, | 2.13. Póts András út, |
| 2.5. Katona József út, | 2.14. Szemere Bertalan út, |
| 2.6. Kenderföldi út, | 2.15. Szent Erzsébet út, |
| 2.7. Lévay József út, | 2.16. Tormás út. |
| 2.8. Móra Ferenc út, | |
| 2.9. Napsugár út, | |

2. számú védőnői körzet

1. Edelény város közigazgatási területén az alábbi intézmények:

- 1.1. Nyitott Ajtó Baptista Oktatási Központ Edelényi Tagintézménye 9-12. évfolyam,
- 1.2. Szent Miklós Görögkatolikus Általános Iskola, Óvoda és Alapfokú Művészeti Iskola Oltalom Tagóvodája, 2 csoport (3780 Edelény, Miklós Gyula út 3).

2. Abod település közigazgatási területe,

3. András tanya település közigazgatási területe,

4. Balajt település közigazgatási területe,

5. Damak település közigazgatási területe,

6. Királykút település közigazgatási területe,

7. Ládbesenyő település közigazgatási területe.

8. Edelény város közigazgatási területén az alábbi utcák:

- 8.1. Deák Ferenc út,
- 8.2. Hősök tere,
- 8.3. István király út,
- 8.4. Mátyás király út 10. számtól,
- 8.5. Palóczy út.

3. számú védőnői körzet:

1. Edelény város közigazgatási területén az alábbi intézmények:

- 1.1. Szent Miklós Görögkatolikus Általános Iskola, Óvoda és Alapfokú Művészeti Iskola (feladat-ellátási hely: Edelény Borsodi út 36/b.) felső tagozat.

2. Edelény város közigazgatási területén az alábbi utcák:

- | | |
|---------------------------------|----------------------------|
| 1.1. Belvárosi út, | 2.11. Menner Adolf út, |
| 1.2. Bódva út, | 2.12. Nyár út, |
| 1.3. Bólyai János út, | 2.13. Tölgyfa út, |
| 1.4. Borsodi út 1-39., | 2.14. Rákóczy Ferenc út, |
| 1.5. Császtai út, | 2.15. Rozsnyói út, |
| 1.6. Dankó Pista utca, | 2.16. Semmelweis Ignác út, |
| 1.7. Hársfa út, Herman Ottó út, | 2.17. Széchenyi István út, |
| 1.8. Mátyás király út 1-9., | 2.18. Táncsics Mihály út, |
| 1.9. Korányi Sándor út, | 2.19. Tóth Árpád út, |
| 1.10. Kővágó út, | 2.20. Újtemplom út |
| | 2.21. Újvilág út. |

4. számú védőnői körzet

1. Edelény város közigazgatási területén az alábbi intézmények:

- 1.1. Nyitott Ajtó Baptista Oktatási Központ Edelényi Tagintézménye 1-8. osztály és az óvoda,
- 1.2. Edelényi Mátyás Óvoda és Bölcsőde III. épület (3780 Edelény, Bányász út 2.).

2. Edelény város közigazgatási területén az alábbi utcák:

- | | |
|---------------------------|-----------------------|
| 2.1. Bányász út, | 2.5. Szentpéteri út, |
| 2.2. Bihari János út, | 2.6. Szent Márton út, |
| 2.3. Cseres út, Egres út, | 2.7. Verespart út. |
| 2.4. Rózsavölgyi Márk út, | |

5. számú védőnői körzet

1. Edelény város közigazgatási területén az alábbi intézmények:

- 1.1. Borsodi Általános Iskola (3780 Edelény Borsodi út 150.).

2. Edelény város közigazgatási területén az alábbi utcák:

- | | |
|------------------------------|------------------------|
| 1.1. Ady Endre út, | 1.15. Juhász Gyula út, |
| 1.2. Akác út, | 1.16. Kandó Kálmán út, |
| 1.3. Alkotmány út, | 1.17. Kossuth út, |
| 1.4. Barátság út, | 1.18. Markovics tanya, |
| 1.5. Béke út, | 1.19. Mester út, |
| 1.6. Borsodi út 40. számtól, | 1.20. Mező út, |
| 1.7. Borsvezér út, | 1.21. Muskátli út, |
| 1.8. Csalogány út, | 1.22. Rozmaring út, |
| 1.9. Déryné út, | 1.23. Szabadság út, |
| 1.10. Dózsa György út, | 1.24. Tomori Pál út, |
| 1.11. Eötvös Lóránd út, | 1.25. Váralja út, |
| 1.12. Gyöngyvirág út, | 1.26. Virág út, |
| 1.13. Ifjúság út, | 1.27. Vizsolyi út, |
| 1.14. József Attila út, | 1.28. Tárnok út. |

6. számú védőnői körzet

1. Edelény város közigazgatási területén az alábbi intézmények:

- 1.1. Szent János Görögkatolikus Gimnázium és Szakgimnázium (3780 Edelény, Borsodi út 34.),
- 1.2. Szent Miklós Görögkatolikus Általános Iskola, Óvoda és Alapfokú Művészeti Iskola Oltalom Tagóvodája, 4 csoport, (3780 Edelény, Miklós Gyula út 3.),
- 1.3. Edelényi Mátyás Óvoda és Bölcsőde (3783 Edelény, Árpád út 41.)

2. Edelény város közigazgatási területén az alábbi utcák:

- | | |
|-------------------------|-----------------------------|
| 2.1. Árpád út, | 2.11. Klapka György út, |
| 2.2. Bartók Béla út, | 2.12. Kölcsey Ferenc út, |
| 2.3. Bem József út, | 2.13. Liliom út, |
| 2.4. Böcskai István út, | 2.14. Madách Imre út, |
| 2.5. Erkel Ferenc út, | 2.15. Malomszög út, |
| 2.6. Finkei út, | 2.16. Miklós Gyula út, |
| 2.7. Gábor Áron út, | 2.17. MórícZ Zsigmond út, |
| 2.8. Hóvirág út, | 2.18. Nefelejcs út, |
| 2.9. Jázmin út, | 2.19. Tompa Mihály út, |
| 2.10. Jókai Mór út, | 2.20. Vörösmarty Mihály út. |

1. Edelény székhellyel működő központi orvosi ügyelet által ellátott települések *

- | | |
|-----------------|------------------|
| 1. Abod | 9. Hegymeg |
| 2. Balajt * | 10. Hangács |
| 3. Damak | 11. Nyomár |
| 4. Ládbesenyő * | 12. Ziliz |
| 5. Irota | 13. Boldva |
| 6. Tomor | 14. Borsodszirák |
| 7. Lak | 15. Szendrőlád * |
| 8. Szakácsi | 16. Edelény |

2. Szendrő székhellyel működő központi orvosi ügyelet által ellátott települések

- | | |
|-----------------|----------------------|
| 1. Becskeháza | 16. Szendrő |
| 2. Bódvalenke | 17. Szín |
| 3. Bódvarákó | 18. Színpetri |
| 4. Bódvaszilas | 19. Szögliget |
| 5. Debréte | 20. Szőlősardó |
| 6. Égerszög | 21. Suhogy |
| 7. Galvács | 22. Teresztenye |
| 8. Hidvégardó | 23. Tornabarakony |
| 9. Komjáti | 24. Tornanádaska |
| 10. Martonyi | 25. Tornaszentjakab |
| 11. Meszes | 26. Tornaszentandrás |
| 12. Perkupa | 27. Tornakápolna |
| 13. Rakaca | 28. Varbóc |
| 14. Rakacaszend | 29. Viszló |
| 15. Szalonna | |

TER

ÜGYELET